ВЕСТНИК МУНИЦИПАЛЬНОГО ОБРАЗОВАНИЯ «Городской округ Подольск Московской области»

25 мая 2023 года, выпуск № 5/4

Администрация Городского округа Подольск
ПОСТАНОВЛЕНИЕ
25.05.2023 № 1008-П
Городской округ Подольск, Московская область

Об утверждении Порядка финансирования мероприятий по организации отдыха и оздоровления детей в период летних каникул 2023 года

В соответствии с Федеральным законом от 06.10.2003 № 131-ФЗ «Об общих принципах организации местного самоуправления в Российской Федерации», в целях упорядочения и контроля финансирования мероприятий по организации отдыха и оздоровления детей в период летних каникул 2023 года Администрация Городского округа Подольск

ПОСТАНОВЛЯЕТ:

1. Утвердить Порядок финансирования мероприятий по организации отдыха и оздоровления детей в период летних каникул 2023 года (прилагается).

2. Муниципальному автономному учреждению «Медиацентр» опубликовать настоящее постановление в средствах массовой информации и разместить его в сети Интернет на официальном сайте Администрации Городского округа Подольск.

3. Контроль за выполнением настоящего постановления возложить на первого заместителя Главы Администрации Карпова А.Н. и заместителя Главы Администрации Ропот Т.Ю.

Глава Городского округа Подольск **Д.В. Жариков**

УТВЕРЖДЕН
постановлением Администрации Городского округа Подольск
от 25.05.2023 № 1008-П

Порядок финансирования мероприятий по организации отдыха и оздоровления детей в период летних каникул 2023 года (далее – Порядок)

1. Настоящий Порядок определяет условия расходования средств, предусмотренных в бюджете Городского округа Подольск, на мероприятия по организации отдыха и оздоровления детей в период летних каникул 2023 года.

2. Для целей настоящего Порядка используются следующие основные понятия:

2.1.родитель (родители) - отец, мать, усыновитель, иные законные представители несовершеннолетнего ребенка (детей):

2.2.дети (ребенок) - ребенок в возрасте от 7 до 15 лет включительно;

2.3. организации отдыха и оздоровления–организации отдыха детей и их оздоровления с круглосуточным пребыванием, лагеря, организованные образовательными организациями, лагеря труда и отдыха, и иные организации отдыха детей и их оздоровления.

3. Частичная компенсация стоимости путевки (путевок) или частичная оплата стоимости услуги для детей, направленных в организации отдыха и оздоровления, расположенные на территории Российской Федерации, предоставляется работникам муниципальных учреждений, органов местного самоуправления Городского округа Подольск и их подразделений, финансируемых за счет средств бюджета Городского округа Подольск, в размере 90% от стоимости путевки на каждого ребенка, но не более одного раза в календарном году.

Стоимость путевки для частичной компенсации стоимости путевки (путевок) определяется из расчета фактической стоимости одного дня пребывания в организации отдыха и оздоровления, но не более величины стоимости путевки за 21 день пребывания в организациях отдыха детей и их оздоровления, расположенных на территории Московской области, установленной Правительством Московской области.

4. Комитету по делам молодежи Администрации Городского округа Подольск (далее – Комитет) предусматриваются средства из средств бюджета Городского округа Подольск и перечисляются муниципальным учреждениям, оказывающим услугу по организации отдыха детей и молодежи (далее – учреждение), в виде субсидии на выполнение муниципального задания на оказание муниципальных услуг на оплату отдыха:

4.1. детей-сирот и детей, оставшихся без попечения родителей;

4.2. детей, состоящих на учете в банке данных неблагополучных семей Городского округа Подольск;

4.3. детей, проявивших особые достижения в области науки, искусства и спорта в учреждениях Городского округа Подольск;

4.4. детей работников муниципальных учреждений, органов местного самоуправления Городского округа Подольск и их подразделений, финансируемых за счет средств бюджета Городского округа Подольск;

4.5. детей, зарегистрированных на территории Городского округа Подольск, из семей граждан Российской Федерации, участвующих в специальной военной операции на территориях Украины, Донецкой Народной Республики, Луганской Народной Республики, Запорожской области и Херсонской области» (далее – дети граждан СВО), а именно:

4.5.1. граждан Российской Федерации, призванных в период с 21 сентября 2022 года по 30 ноября 2022 года включительно Военным комиссариатом Московской области и призывными комиссиями по мобилизации граждан в Московской области на военную службу по мобилизации в Вооруженные Силы Российской Федерации в соответствии с Указом Президента Российской Федерации от 21.09.2022 № 647 «Об объявлении частичной мобилизации в Российской Федерации»;

4.5.2. граждан Российской Федерации, отобранных Военным комиссариатом Московской области и призывными комиссиями по мобилизации граждан в Московской области и заключивших в период с 21 сентября 2022 года по 31 декабря 2022 года включительно контракт о добровольном содействии в выполнении задач, возложенных на Вооруженные Силы Российской Федерации, с Министерством обороны Российской Федерации;

4.5.3. граждан Российской Федерации (иностранных граждан) старше 49 лет, поступивших на военную службу по контракту в Вооруженные Силы Российской Федерации через Военный комиссариат Московской области, пункты отбора на военную службу по контракту Московской области и заключивших с Министерством обороны Российской Федерации контракт о прохождении военной службы на 11 месяцев и более в период с 21 сентября 2022 года по 31 декабря 2023 года включительно, за исключением граждан Российской Федерации, получивших единовременные выплаты в соответствии с постановлением Губернатора Московской области от 07.07.2022 №225-ПГ-ДСП «О социальной поддержке отдельных категорий граждан Российской Федерации»;

4.5.4. граждан Российской Федерации (иностранных граждан) младше 49 лет, поступивших на военную службу по контракту в Вооруженные Силы Российской Федерации через Военный комиссариат Московской области, пункты отбора на военную службу по контракту Московской области и заключивших с Министерством обороны Российской Федерации контракт о прохождении военной службы на 11 месяцев и более в период с 21 сентября 2022 года по 31 декабря 2023 года включительно, за исключением граждан Российской Федерации, получивших единовременные выплаты в соответствии с постановлением Губернатора Московской области от 07.07.2022 № 225-ПГ-ДСП «О социальной поддержке отдельных категорий граждан Российской Федерации»;

4.5.5. граждан, указанных в подпунктах 4.5.1 – 4.5.4 подпункта 4.5 пункта 4 настоящего Порядка, получивших ранение (контузию, травму, увечье), заболевание при участии в специальной военной операции на территориях Украины, Донецкой Народной Республики, Луганской Народной Республики, Запорожской области и Херсонской области (далее - специальная военная операция);

4.5.6. граждан, указанных в подпунктах 4.5.1 – 4.5.4 подпункта 4.5 пункта 4 настоящего Порядка, погибших (умерших) вследствие ранения (контузии, травмы, увечья), заболевания, полученного ими при участии в специальной военной операции;

4.5.7. граждан Российской Федерации, призванных в период с 21 сентября 2022 года по 30 ноября 2022 года включительно военными комиссариатами и призывными комиссиями по мобилизации граждан в иных субъектах Российской Федерации на военную службу по мобилизации в Вооруженные Силы Российской Федерации в соответствии с Указом Президента Российской Федерации от 21.09.2022 № 647 «Об объявлении частичной мобилизации в Российской Федерации»;

4.5.8. граждан Российской Федерации, призванных в период с 21 сентября 2022 года по 30 ноября 2022 года включительно военными комиссариатами и призывными комиссиями по мобилизации граждан в иных субъектах Российской Федерации на военную службу по мобилизации в Вооруженные Силы Российской Федерации в соответствии с Указом Президента Российской Федерации от 21.09.2022 № 647 «Об объявлении частичной мобилизации в Российской Федерации», получивших ранение (контузию, травму, увечье), заболевание при участии в специальной военной операции;

4.5.9. граждан Российской Федерации, призванных в период с 21 сентября 2022 года по 30 ноября 2022 года включительно военными комиссариатами и призывными комиссиями по мобилизации граждан в иных субъектах Российской Федерации на военную службу по мобилизации в Вооруженные Силы Российской Федерации в соответствии с Указом Президента Российской Федерации от 21.09.2022 № 647 «Об объявлении частичной мобилизации в Российской Федерации», погибших (умерших) вследствие ранения (контузии, травмы, увечья), заболевания, полученного ими при участии в специальной военной операции;

4.5.10. граждан Российской Федерации, проходящих военную службу в Вооруженных Силах Российской Федерации по контракту, участвующих в специальной военной операции;

4.5.11. граждан Российской Федерации, проходящих военную службу в Вооруженных Силах Российской Федерации по контракту, получивших ранение (контузию, травму, увечье), заболевание при участии в специальной военной операции;

4.5.12. граждан Российской Федерации, проходящих военную службу в Вооруженных Силах Российской Федерации по контракту, погибших (умерших) вследствие ранения (контузии, травмы, увечья), заболевания, полученного ими при участии в специальной военной операции;

4.5.13. граждан Российской Федерации, находящихся на военной службе (службе) в войсках национальной гвардии Российской Федерации (далее - войска национальной гвардии) в соответствии с Федеральным законом от 03.07.2016 № 226-ФЗ «О войсках национальной гвардии Российской Федерации», в воинских формированиях и органах, указанных в пункте 6 статьи 1 Федерального закона от 31.05.1996 № 61-ФЗ «Об обороне», участвующих в специальной военной операции;

4.5.14. граждан Российской Федерации, находящихся на военной службе (службе) в войсках национальной гвардии в соответствии с Федеральным законом от 03.07.2016 № 226-ФЗ «О войсках национальной гвардии Российской Федерации», в воинских формированиях и органах, указанных в пункте 6 статьи 1 Федерального закона от 31.05.1996 № 61-ФЗ «Об обороне», получивших ранение (контузию, травму, увечье), заболевание при участии в специальной военной операции;

4.5.15. граждан Российской Федерации, находящихся на военной службе (службе) в войсках национальной гвардии в соответствии с Федеральным законом от 03.07.2016 № 226-ФЗ «О войсках национальной гвардии Российской Федерации», в воинских формированиях и органах, указанных в пункте 6 статьи 1 Федерального закона от 31.05.1996 № 61-ФЗ «Об обороне», погибших (умерших) вследствие ранения (контузии, травмы, увечья), заболевания, полученного ими при участии в специальной военной операции.

5. Услуга по организации отдыха детей и молодежи работников муниципальных учреждений, органов местного самоуправления Городского округа Подольск и их подразделений, финансируемых за счет средств бюджета Городского округа Подольск, предоставляется на одного ребенка один раз в календарном году на основании списков, предоставляемых в Комитет муниципальными учреждениями, органами местного самоуправления Городского округа Подольск и их подразделениями, финансируемых за счет средств бюджета Городского округа Подольск (приложение №1).

6. Услуга по организации отдыха детей и молодежи детям граждан СВО не предоставляется в случае:

6.1. освобождения гражданина, указанного в подпунктах 4.5.1, 4.5.5 – 4.5.15 подпункта 4.5 пункта 4 настоящего Порядка, от призыва на военную службу по мобилизации в Вооруженные Силы Российской Федерации;

6.2. расторжения гражданином контракта, указанного в подпунктах 4.5.2. подпункта 4.5 пункта 4 настоящего Порядка, по собственной инициативе без уважительных причин до истечения срока его действия.

7. Средства на оплату отдыха детей в лагерях, организованных общеобразовательными организациями, предусматриваются Комитету по образованию Администрации Городского округа Подольск (далее – Комитет по образованию) за счет средств бюджета Городского округа Подольск и за счет средств субсидии из бюджета Московской области и перечисляются муниципальным учреждениям, подведомственным Комитету по образованию, в виде субсидии на выполнение муниципального задания на оказание муниципальных услуг.

8. Оплата услуг по организации лагеря труда и отдыха, осуществляется Комитетом за счет средств бюджета Городского округа Подольск.

9. Оплата труда несовершеннолетних граждан в возрасте от 14 до 18 лет, работающих в трудовых бригадах, осуществляется Комитетом и Комитетом по образованию за счет средств бюджета Городского округа Подольск в соответствии с действующим законодательством.

10. Комитет в случае необходимости закупает путевки в организациях отдыха и оздоровления, находящихся на территории города Москвы и Московской области на бюджетные средства для отдыха и оздоровления детей, проявивших особые достижения в области науки, искусства и спорта.

11. Родитель самостоятельно выбирает организацию для отдыха и оздоровления своих детей.

12. Оплата услуг по организации отдыха детей, находящихся в трудной жизненной ситуации, зарегистрированных на территории Городского округа Подольск, а также детей из многодетных семей, зарегистрированных на территории Городского округа Подольск, транспортных услуг и медицинского сопровождения с целью доставки детей к месту отправки в организации отдыха и оздоровления, в организации отдыха и оздоровления, расположенные на территории Черноморского побережья в 2023 году, осуществляется Комитетом за счет средств субсидии из бюджета Московской области.

13.Средства на оплату стоимости путевок для детей в детский лагерь палаточного типа, расположенный на базе Федерального государственного автономного учреждения «Военно-патриотический парк культуры и отдыха Вооруженных Сил Российской Федерации «Патриот» (далее – ФГАУ «Парк Патриот»), а также на оказание транспортных услуг с целью доставки детей в ФГАУ «Парк Патриот» и обратно, предусматриваются Комитету по образованию за счет средств субсидии Московской области.

14. Для осуществления предусмотренных настоящим Порядком расходов родитель предоставляет в Комитет следующие документы:

14.1. для детей, установленных подпунктами 4.1 - 4.4 пункта 4 настоящего Порядка:

- копию свидетельства о рождении или паспорта на каждого ребенка;
- копию паспорта одного из родителей на каждого ребенка, получающего услугу;
- копию квитанции о частичной оплате стоимости услуги на каждого ребенка, заверенную уполномоченным лицом и печатью;
- согласие на обработку персональных данных;

14.2. для детей, установленных подпунктом 4.5 пункта 4 настоящего Порядка:

- заявление по форме согласно приложению № 2 к настоящему Положению (далее – заявление);
- документ, удостоверяющий личность заявителя;
- оригинал документа, подтверждающий право на предоставление меры социальной поддержки для снятия копии с оригинала документа:

справки из военных комиссариатов городских округов Московской области, военных комиссариатов в иных субъектах Российской Федерации о зачислении указанных граждан в списки личного состава воинских частей; справки об участии в специальной военной операции; справки о смерти вследствие ранения (контузии, травмы, увечья), заболевания, полученных при участии в специальной военной операции; справки, выданной медицинскими учреждениями и подтверждающей получение ранения (контузии, травмы, увечья), заболевания при участии в специальной военной операции;

- свидетельство о заключении брака[1];
- свидетельство об усыновлении ребенка[2];
- документ, подтверждающий место жительства ребенка на территории Городского округа Подольск;
- СНИЛС ребенка и заявителя;
- согласие на медицинское вмешательство;
- согласие на обработку персональных данных ребенка и заявителя.

15. Для осуществления частичной компенсации путевки (путевок) родитель предоставляет в Комитет следующие документы:

- заявление родителя о частичной компенсации расходов на оплату стоимости путевки (путевок) на имя председателя Комитета с указанием номера счета и реквизитов кредитной организации для перечисления соответствующих средств;
- договор на приобретение путевки (путёвок), заключенный между родителем и организацией, предоставляющей путёвку (путёвки);
- платёжные документы, заверенные уполномоченным лицом кредитной или иной организации, подтверждающей оплату родителем стоимости путёвки (путёвок);
- копию свидетельства о рождении или паспорта на каждого ребенка;
- «корешок путевки» с отметкой организации отдыха и оздоровления детей или акт выполненных работ согласно договору услуг по отдыху и оздоровлению на каждого ребенка;

1 Документы представляются при необходимости в целях подтверждения родства ребенка и гражданина, участвующего в специальной военной операции.
2 Документы представляются при необходимости в целях подтверждения родства ребенка и гражданина, участвующего в специальной военной операции.

Вестник муниципального образования «Городской округ Подольск Московской области»
Дата выхода в свет: 25 мая 2023 года
Распространяется бесплатно

Учредители:
Совет депутатов Городского округа Подольск
Администрация Городского округа Подольск
Ответственный за выпуск: Д.В. Гриднева

Отпечатано по заказу ООО «ОСТ ПАК НТ»
(125319, г. Москва, ул. Академика Ильюшина, д.16, этаж Цоколь 0)
в ОАО «Подольская фабрика офсетной печати»,
142100, г. Подольск, Революционный проспект, д. 80/42
Заказ № Тираж 131 экз.

- справку с места работы родителя;
- согласие на обработку персональных данных.

16. Комитет и Комитет по образованию предоставляют в Комитет по финансам и налоговой политике Администрации Городского округа Подольск документы в соответствии с требованиями Порядка исполнения бюджета Городского округа Подольск.

17. Комитет по образованию ежемесячно до 2 числа следующего за отчетным месяцем представляет в Комитет отчет по форме (приложение № 3).

Приложение №1 к Порядку

СОГЛАСОВАНО
Председатель Комитета по
делам молодежи Администрации
Городского округа Подольск
_____О.А. Соколова
«_____»_____ 2023 г.

УТВЕРЖДАЮ
_____
(руководитель Главный распорядитель бюджетных средств)
(Фамилия, имя, отчество)
_____
«_____»_____ 2023 г.

Список
детей работников органов местного самоуправления и подведомственных муниципальных учреждений
на приобретение путевок в летний оздоровительный лагерь
в 2023 году

_____
(Наименование оздоровительного лагеря)
_____2023 г.
(№ смены)

№ п/п	Ф.И.О. ребенка	Дата рождения	Фамилия, имя, отчество родителя, место работы	Паспорт (св-во о рождении ребенка)	Домашний адрес родителя по паспорту, контактный тел. родителя	Серия, № паспорта родителя, дата выдачи
1						
2						
3						
4						

Руководитель организации
М.П.
исп._____
конт.тел.

Приложение № 2 к Порядку

Председателю Комитета по делам молодежи
Администрации Городского округа Подольск
_____
от _____
(фамилия, имя, отчество)
_____
(адрес места жительства, телефон)

ЗАЯВЛЕНИЕ

Прошу _____
_____
(указывается просьба о направлении ребенка в оздоровительный центр Городского округа Подольск)

С действующими нормативными документами, регламентирующими основания и порядок предоставления бесплатной путевки ознакомлена (ознакомлен).

В случае наступления (изменения) обстоятельств, влияющих на получение бесплатной путевки, обязуюсь незамедлительно проинформировать Комитет по делам молодежи Администрации Городского округа Подольск

Перечень прилагаемых документов:

1. Документ, удостоверяющий личность заявителя;
2. Документы, подтверждающие право на предоставление услуги:

-справки из военных комиссариатов городских округов Московской области, военных комиссариатов в иных субъектах Российской Федерации о зачислении граждан, участвующих в специальной военной операции, в списки личного состава воинских частей;

- справка об участии в специальной военной операции;
- справка о смерти вследствие ранения (контузии, травмы, увечья), заболевания, полученных при участии в специальной военной операции;
- справка, выданная медицинским учреждением и подтверждающая получение ранения (контузии, травмы, увечья), заболевания при участии в специальной военной операции.

3. Свидетельство о заключении брака*;
4. Свидетельство об усыновлении ребенка, получающего бесплатную путевку*;
5. Документ, подтверждающий, место жительства ребенка;
6. СНИЛС ребенка и заявителя;
7. Согласие на медицинское вмешательство;
8. Согласие на обработку персональных данных ребенка и заявителя.

* Документы представляются при необходимости в целях подтверждения родства ребенка и гражданина, участвующего в специальной военной операции.

_____ _____
(дата подачи заявления) (подпись заявителя)

Приложение № 3 к Порядку

ОТЧЕТ
об использовании средств на мероприятия по проведению оздоровительной кампании детей в 2023 году
по состоянию на «_____» _____ 2023 года

Предусмотрено на год	в том числе													
	Расходы на оздоровительную кампанию детей, всего		Дети, находящиеся в городских лагерях дневного пребывания (летние каникулы)			Трудовые бригады (летние каникулы)			Санаторно-курортное лечение			Лагерь труда и отдыха «Юность»		
	Фактические расходы (гр.4+гр.7+гр.10+гр.13)	Кассовые расходы (гр.5+гр.8+гр.11+гр.14)	Фактические расходы	Кассовые расходы	Кол-во детей	Фактические расходы	Кассовые расходы	Кол-во детей	Фактические расходы	Кассовые расходы	Кол-во детей	Фактические расходы	Кассовые расходы	Кол-во детей
1	2	3	4	5	6	7	8	9	10	11	12	13	14	15
	0,00	0,00												
в т.ч.														
Питание														
транспортные расходы														
экскурсии														
канц.товары														
прочее														

Руководитель _____
(подпись) (расшифровка подписи)
«_____» _____ 2022 г.

Главный бухгалтер _____
(подпись) (расшифровка подписи)

Исполнитель: _____
(подпись) (расшифровка подписи) (контактный телефон)

Администрация Городского округа Подольск
ПОСТАНОВЛЕНИЕ
25.05.2023 № 998-П
Городской округ Подольск, Московская область

О внесении изменений в Реестр маршрутов регулярных перевозок Городского округа Подольск, утвержденный постановлением Администрации Городского округа Подольск от 30.12.2020 № 1791-П

В соответствии с Федеральными законами Российской Федерации от 06.10.2003 № 131-ФЗ «Об общих принципах организации местного самоуправления в Российской Федерации», от 13.07.2015 № 220-ФЗ «Об организации регулярных перевозок пассажиров и багажа автомобильным транспортом и городским наземным электрическим транспортом в Российской Федерации и о внесении изменений в отдельные законодательные акты Российской Федерации», в связи с изменением муниципального маршрута на территории Городского округа Подольск Администрация Городского округа Подольск

ПОСТАНОВЛЯЕТ:

1. Внести изменения в Реестр маршрутов регулярных перевозок Городского округа Подольск, утверждённый постановлением Администрации Городского округа Подольск от 30.12.2020 № 1791-П, изложив его в новой редакции (приложение).
2. Муниципальному автономному учреждению «Медиацентр» опубликовать настоящее постановление в средствах массовой информации и разместить его в сети Интернет на официальном сайте Администрации Городского округа Подольск.
3. Контроль за выполнением постановления возложить на заместителя Главы Администрации Степанова М.В.

Глава Городского округа Подольск **Д.В. Жариков**

Приложение
к постановлению Администрации Городского округа Подольск
от 25.05.2023 № 998-П

РЕЕСТР МАРШРУТОВ РЕГУЛЯРНЫХ ПЕРЕВОЗОК ГОРОДСКОГО ОКРУГА ПОДОЛЬСК

№ п/п	Регистрационный номер	Номер маршрута	Наименование маршрута (начальный и конечный остановочные пункты или наименование поселений, в границах которых расположены начальный и(или) конечный остановочный пункты)	Наименования промежуточных остановочных пунктов по маршруту регулярных перевозок или наименования поселений, в границах которых расположены промежуточные остановочные пункты		Наименования улиц, автомобильных дорог, по которым предполагается движение транспортных средств между остановочными пунктами по маршруту регулярных перевозок		Протяженность маршрута (км)			Порядок посадки и высадки пассажиров	Вид регулярных перевозок	Вид транспортных средств (Автобус; Троллейбус; Трамвай)	Транспортные средства, которые используются для перевозок		Экологические характеристики транспортных средств				Дата начала осуществления регулярных перевозок	Характеристики транспортных средств					Наименование, место нахождения (для юридического лица), фамилия, имя и, если имеется, отчество, место жительства (для индивидуального предпринимателя), идентификационный номер налогоплательщика, который осуществляет перевозки по маршруту регулярных перевозок	Иные сведения		
				Прямой путь	Обратный путь	Прямой путь	Обратный путь	Общая	Прямой путь	Обратный путь				Количество	класс	Евро 2	Евро 3	Евро 4	Евро 5		Наличие низкого пола	Наличие кондиционера	Наличие оборудования для перевозок пассажиров из числа инвалидов	Наличие электронного информационного табло	Максимальный срок эксплуатации*		Наименования муниципальных образований Московской области, по территории которых проходит маршрут	Вид сообщения (городское, пригородное, междугородное)	Информация о привлеченном перевозчиком соисполнителе, а также заключенных с ним договорах
1	2	3	4	5а	5б	6а	6б	7а	7б	7в	8	9	10	11а	11б	12а	12б	12в	12г	13	14а	14б	14в	14г	14д	15	16а	16б	16в
1	959	1	ст. МЦД Подольск - Цементный завод	ст. МЦД Подольск	Поселок Цемзавод	ул. Рев-проспект	ул. Плещеевская	16,9	8,1	8,8	УОП	РТ	Автобус	3	1БК, 1МК, 1СК		2		1	7/24/1957						АО «МОСТРАНСАВТО», 141402, РФ, Московская обл., г.Химки., ул.Пролетарская, д.18, Максимкин В.Н., ИНН5047227020	Городской округ Подольск	городской	нет
2	307	1	ст. Гривно - Жилгородок	ст. Гривно	Жилгородок	ул. Ихтиманская	ул. Школьная	6,4	3,2	3,2	УОП	РТ	Автобус	1	1МК				1	2/14/1966						АО «МОСТРАНСАВТО», 141402, РФ, Московская обл., г.Химки., ул.Пролетарская, д.18, Максимкин В.Н., ИНН5047227020	Городской округ Подольск	городской	нет
3	961	2	ст. МЦД Подольск (Строй-индустрия) - Кутузово	ст. МЦД Подольск (Строй-индустрия)	Кутузово	ул. Железнодорожная	ул. Бородинская	16	8	8	УОП	РТ	Автобус	1	1СК		1			11/14/1975						АО «МОСТРАНСАВТО», 141402, РФ, Московская обл., г.Химки., ул.Пролетарская, д.18, Максимкин В.Н., ИНН5047227020	Городской округ Подольск	городской	нет
4	3024	2к	ст. МЦД Подольск (Строй-индустрия) - Кутузово	ст. МЦД Подольск (Строй-индустрия)	Кутузово	ул. Железнодорожная	Южный обход г. Подольска	14,9	7,7	7,2	УОП	НРТ	Автобус	7	7 МК		7			9/17/2007						ООО «Автомигтранс» 142105 МО, Г.о. Подольск, г.Подольск, ул.Б.Серпуховская д.65-г, ИНН5036060771, Мартиросов А.С.	Городской округ Подольск	городской	нет

5	963	3	ст. МЦД Подольск - Шепчинки - ст. МЦД Подольск	ст. МЦД Подольск		Ревпроспект		8,8	8,8		УОП	РТ	Авто-бус	6	6БК		2		4	11/14/1975						АО «МОСТРАНСАВТО», 141402, РФ, Московская обл., г.Химки., ул.Пролетар-ская, д.18, Максимкин В.Н., ИНН5047227020	Городской округ Подольск	город-ской	нет
6	3025	3к	ст. МЦД Подольск - Шепчинки - ст. МЦД Подольск	ст. МЦД Подольск		ул. Курская		8,6	8,6		УОП	НРТ	Авто-бус	1	1МК		1			9/17/2007						ООО «Автомигтранс» 142105 МО, Г.о. Подольск, г.Подольск, ул.Б.Серпуховская д.65-г, ИНН5036060771, Мартиросов А.С.	Городской округ Подольск	город-ской	нет
7	309	3	ст. Гривно - ул. Циол-ковского - м/р Дубки	ст. Гривно	ул. Циол-ковского	ул. Ихти-манская	Проспект 50 летия Октября	16,2	8,1	8,1	УОП	РТ	Авто-бус	4	2БК, 2СК		1	1	2	2/27/1980						АО «МОСТРАНСАВТО», 141402, РФ, Московская обл., г.Химки., ул.Пролетар-ская, д.18, Максимкин В.Н., ИНН5047227020	Городской округ Подольск	город-ской	нет
8	965	4	ст. МЦД Подольск - пос. Воло-дарского	ст. МЦД Подольск	Воло-дарского	ул. Курская	ул. Пар-ковая	11,9	5,8	6,1	УОП	РТ	Авто-бус	1	1БК				1	2/15/1966						АО «МОСТРАНСАВТО», 141402, РФ, Московская обл., г.Химки., ул.Пролетар-ская, д.18, Максимкин В.Н., ИНН5047227020	Городской округ Подольск	город-ской	нет
9	3026	4к	ст. МЦД Подольск - пос. Воло-дарского	ст. МЦД Подольск	Воло-дарского	Вокзаль-ная площадь	ул.Пар-ковая	13,7	7,6	6,1	УОП	НРТ	Авто-бус	1	1 МК			1		9/17/2007						ООО «АВТОМИГ» 142105, МО, Г.о. Подольск, г.Подольск ул.Б.Серпуховская д.65-г, ИНН5036032485, Акопджанян В.Г.	Городской округ Подольск	город-ской	нет
10	2316	4к	ст. Гривно (ул. Ихтиман-ская) - г-т Глобус - ст. Гривно (ул. Вокзальная)	ст. Гривно (ул. Ихти-манская)	ст. Гривно (ул. Вок-зальная)	ул. Ихти-манская	ул. Вок-зальная	40,3	20	20,3	УОП	НРТ	Авто-бус	12	12 МК				12	1/1/2013						ООО «Глобал»МО, Г.о. Подольск, г. Подольск, ул. Ленина, д. 107/49, ИНН5036113310, Архипов К.Г.	Городской округ Подольск	город-ской	нет
11	998	5	платф. Куту-зовская - ул. Юбилейная	Юбилей-ная пл.	пл. Куту-зовская	ул. Юби-лейная	ул. Лап-шенкова	12,0	6,0	6,0	УОП	РТ	Авто-бус	1	1СК				1	2/7/1994						АО «МОСТРАНСАВТО», 141402, РФ, Московская обл., г.Химки., ул.Пролетар-ская, д.18, Максимкин В.Н., ИНН5047227020	Городской округ Подольск	город-ской	нет
12	967	6	ст. МЦД Подольск - платф. Куту-зовская	ст. МЦД Подольск	платф. Куту-зовская	ул. Кур-ская	ул. Лап-шенкова	16,4	8,0	8,4	УОП	РТ	Авто-бус	2	1БК, 1МК		1		1	3/3/1969						АО «МОСТРАНСАВТО», 141402, РФ, Московская обл., г.Химки., ул.Пролетар-ская, д.18, Максимкин В.Н., ИНН5047227020	Городской округ Подольск	город-ской	нет
13	969	7	ст. МЦД Подольск - Кутузово	ст. МЦД Подольск	Кутузово	ул. Курская	ул. Боро-динская	11,6	6,1	5,5	УОП	РТ	Авто-бус	1	1БК				1	11/14/1975						АО «МОСТРАНСАВТО», 141402, РФ, Московская обл., г.Химки., ул.Пролетар-ская, д.18, Максимкин В.Н., ИНН5047227020	Городской округ Подольск	город-ской	нет
14	3125	7к	ст. МЦД Подольск - Кутузово	ст. МЦД Подольск	Кутузово	ул. Курская	М-2, подъ-езд к исто-рико-архи-тектурному комплексу Одинцово	30,6	23,1	7,5	УОП	НРТ	Авто-бус	2	2 МК			2		9/17/2007						ООО «АВТОМИГ» 142105, МО, Г.о. Подольск, г.Подольск ул.Б.Серпуховская д.65-г, ИНН5036032485, Акопджанян В.Г.	Городской округ Подольск	город-ской	нет
15	971	9	ул. Юбилей-ная - Кутузово	пл. Юби-лейная	Кутузово	ул. Юби-лейная	ул. Боро-динская	26,4	13,2	13,2	УОП	РТ	Авто-бус	13	3ОБК, 10БК		8		5	11/14/1975						АО «МОСТРАНСАВТО», 141402, РФ, Московская обл., г.Химки., ул.Пролетар-ская, д.18, Максимкин В.Н., ИНН5047227020	Городской округ Подольск	город-ской	нет
16	3027	9к	ул. Юбилей-ная - Кутузово	пл. Юби-лейная	Кутузово	ул. Юби-лейная	Ул. Боро-динская	28,40	14,0	14,4	УОП	НРТ	Авто-бус	5	1 МК, 4СК		3	2		9/17/2007						ООО «Автомигтранс» 142105 МО, Г.о. Подольск, г.Подольск, ул.Б.Серпуховская д.65-г, ИНН5036060771, Мартиросов А.С.	Городской округ Подольск	город-ской	нет
17	975	11	ст. МЦД Подольск - пос. Быково	ст. МЦД Подольск	п.Быково	ул.Курская	ул. Мос-ковская	20,5	9,9	10,6	УОП	РТ	Авто-бус	1	1МК		1			1/1/2019						АО «МОСТРАНСАВТО», 141402, РФ, Московская обл., г.Химки., ул.Пролетар-ская, д.18, Максимкин В.Н., ИНН5047227020	Городской округ Подольск	город-ской	нет
18	999	12	ст. МЦД Подольск - ул. Машино-строителей	ст. МЦД Подольск		ул.Курская		13,8	13,8		УОП	РТ	Авто-бус	1	1СК		1			6/18/2005						АО «МОСТРАНСАВТО», 141402, РФ, Московская обл., г.Химки., ул.Пролетар-ская, д.18, Максимкин В.Н., ИНН5047227020	Городской округ Подольск	город-ской	нет
19	977	13	ст. МЦД Подольск - Шепчинки - ст. МЦД Подольск	ст. МЦД Подольск		ул. Курская		8,1	8,1		УОП	РТ	Авто-бус	6	6БК		2		4	2/15/1966						АО «МОСТРАНСАВТО», 141402, РФ, Московская обл., г.Химки., ул.Пролетар-ская, д.18, Максимкин В.Н., ИНН5047227020	Городской округ Подольск	город-ской	нет
20	3028	13к	ст. МЦД Подольск - Шепчинки - ст. МЦД Подольск	ст. МЦД Подольск		ул. Курская		11,4	11,4		УОП	НРТ	Авто-бус	1	1МК		1			9/17/2007						ООО «Автомигтранс» 142105 МО, Г.о. Подольск, г.Подольск, ул.Б.Серпуховская д.65-г, ИНН5036060771, Мартиросов А.С.	Городской округ Подольск	город-ской	нет
21	2942	15	платф. Куту-зовская - ул. Академика Доллежаля, 19	платф. Куту-зовская	ул. Акаде-мика Долле-жаля, 19	ул. Лап-шенкова	ул. Ака-демика Доллежаля	15,4	7,7	7,7	УОП	РТ	Авто-бус	1	1 МК		1			1/1/2019						АО «МОСТРАНСАВТО», 141402, РФ, Московская обл., г.Химки., ул.Пролетар-ская, д.18, Максимкин В.Н., ИНН5047227020	Городской округ Подольск	город-ской	нет
22	2382	17к	ст. МЦД Подольск (Строй-индустрия) - Сады (Домо-дедовское ш., 45)	ст. МЦД Подольск (Строй-индустрия)	Сады	ул. Железно-дорожная	Домоде-довское шоссе	7,2	3,6	3,6	УОП	НРТ	Авто-бус	1	1 МК		1			9/17/2007						ООО «АВТОМИГ» 142105, МО, Г.о. Подольск, г.Подольск ул.Б.Серпуховская д.65-г, ИНН5036032485, Акопджанян В.Г.	Городской округ Подольск	город-ской	нет
23	991	18	ул. Юби-лейная - Цементный завод	Площадь Юбилейная	Цемзавод	ул. Юби-лейная	ул. Плеще-евская	24,0	12,0	12,0	УОП	РТ	Авто-бус	2	1СК, 1МК		1		1	3/26/1970						АО «МОСТРАНСАВТО», 141402, РФ, Московская обл., г.Химки., ул.Пролетар-ская, д.18, Максимкин В.Н., ИНН5047227020	Городской округ Подольск	город-ской	нет
24	972	19к	Кутузово - пл. Ленина	Кутузово	Матрос-ская ул.	ул. Боро-динская	ул. Мат-росская	18,0	11,1	6,9	УОП	НРТ	Авто-бус	1	1 МК		1			9/17/2007						ООО «Автомигтранс» 142105 МО, Г.о. Подольск, г.Подольск, ул.Б.Серпуховская д.65-г, ИНН5036060771, Мартиросов А.С.	Городской округ Подольск	город-ской	нет
25	994	20	ст. МЦД Подольск (Строй-индустрия) - пл. Юбилейная	ст. МЦД Подольск (Строй-индустрия)	пл. Юби-лейная	ул. Железно-дорожная	ул. Юби-лейная	22,6	11,8	10,8	УОП	РТ	Авто-бус	1	1СК				1	11/14/1975						АО «МОСТРАНСАВТО», 141402, РФ, Московская обл., г.Химки., ул.Пролетар-ская, д.18, Максимкин В.Н., ИНН5047227020	Городской округ Подольск	город-ской	нет
26	3029	20к	ст. МЦД Подольск (Строй-индустрия) - пл. Юбилейная	ст. МЦД Подольск (Строй-индустрия)	Площадь Юбилей-ная	ул. Железно-дорожная	Ул. Юби-лейная	35,0	17,5	17,5	УОП	НРТ	Авто-бус	1	1 МК		1			9/17/2007						ООО «АВТОМИГ» 142105, МО, Г.о. Подольск, г.Подольск ул.Б.Серпуховская д.65-г, ИНН5036032485, Акопджанян В.Г.	Городской округ Подольск	город-ской	нет
27	3162	21	ст. МЦД Подольск - ул. Академика Доллежаля, 19	ст. МЦД Подольск	ул. Академика Долле-жаля д.19	ул.Курская	ул. Академика Доллежаля	14	7,3	6,7	УОП	РТ	Авто-бус	9	9 БК		5	4		1/1/2018						АО «МОСТРАНСАВТО», 141402, РФ, Московская обл., г.Химки., ул.Пролетар-ская, д.18, Максимкин В.Н., ИНН5047227020	Городской округ Подольск	город-ской	нет
28	2944	22к	ул. Академика Доллежаля, 19 - ст. МЦД Подольск (Строй-индустрия)	ул. Академика Доллежаля д.19	ст. МЦД Подольск (Строй-индустрия)	ул. Академика Доллежаля	ул. Железно-дорожная	26,7	13,5	13,2	УОП	НРТ	Авто-бус	10	10 МК		10			1/1/2014						ООО «СКИФ-ТРАНС» МО, Г.о. Подольск, г. Подольск, ул. Бронницкая, д. 11К, ИНН 5036138629, Варгин А.В.	Городской округ Подольск	город-ской	нет
29	997	23	ст. МЦД Подольск - платф. Куту-зовская	ст. МЦД Подольск	платф. Кутузов-ская	ул. Курская	ул. Лап-шенкова	13,8	7,5	6,3	УОП	РТ	Авто-бус	3	1МК, 1СК, 1БК		1	1	1	12/5/1977						АО «МОСТРАНСАВТО», 141402, РФ, Московская обл., г.Химки., ул.Пролетар-ская, д.18, Максимкин В.Н., ИНН5047227020	Городской округ Подольск	город-ской	нет
30	2945	24к	ст. МЦД Подольск - м/р Кузнечики - ст. МЦД Подольск	ст. МЦД Подольск	ул. Акаде-мика Долле-жаля, 19	ул.Курская	ул. Академика Доллежаля	13,71	6,96	6,75	УОП	НРТ	Авто-бус	7	4 БК, 3 СК		4	3		1/1/2016						ООО «Автомигтранс» 142105 МО, Г.о. Подольск, г.Подольск, ул.Б.Серпуховская д.65-г, ИНН5036060771, Мартиросов А.С.	Городской округ Подольск	город-ской	нет

31	1017	25	ст. МЦД Подольск (Строй-индустрия) - Алексан-дровка	ст. МЦД Подольск (Строй-индустрия)	Д/О Алексан-дровка	ул. Железно-дорожная	М-2 «Крым»	21,69	8,42	13,27	УОП	РТ	Авто-бус	1	1СК				1	2/10/1982						АО «МОСТРАНСАВТО», 141402, РФ, Московская обл., г.Химки., ул.Пролетар-ская, д.18, Максимкин В.Н., ИНН5047227020	Городской округ Подольск	при-город-ный	нет
32	2946	26к	ст. МЦД Подольск (Строй-индустрия) - м/р Кузнечики	ст. МЦД Подольск (Строй-индустрия)	ул. Генерала Смирнова д. 16.	ул. Железно-дорожная	ул. Академика Доллежаля	24,1	11,86	12,24	УОП	НРТ	Авто-бус	1	1 МК			1		1/1/2016						ООО «Автомигтранс» 142105 МО, Г.о. Подольск, г.Подольск, ул.Б.Серпуховская д.65-г, ИНН5036060771, Мартиросов А.С.	Городской округ Подольск	город-ской	нет
33	960	27к	ул. Академика Доллежаля, 19 - ст. МЦД Подольск	ул. Академика Доллежаля, 19	ст. МЦД Подольск	ул. Академика Доллежаля	ул.Курская	16,1	7,8	8,3	УОП	НРТ	Авто-бус	8	8 МК		8			1/1/2014						ООО «СКИФ-ТРАНС» МО, Г.о. Подольск, г. Подольск, ул. Бронницкая, д. 11К, ИНН 5036138629, Варгин А.В.	Городской округ Подольск	город-ской	нет
34	1018	28к	пос. Кузнечики (Поли-клиника) - ст. Гривно (ул. Вок-зальная) - г-т Глобус	п. Кузнечики (Поли-клиника)	ст. Гривно (ул. Вок-зальная)	А101 Москва-Малоярос-лавец-Рославль	ул. Вокзальная	36,4	19,6	16,8	УОП	НРТ	Авто-бус	14	14 МК		12			9/1/2016						ООО «Глобал»МО, Г.о. Подольск, г. Подольск, ул. Ленина, д. 107/49, ИНН5036113310, Литвинов И.А.	Городской округ Подольск	город-ской	нет
35	1020	29	ст. МЦД Подольск - ст. Гривно	ст. МЦД Подольск	ст. Гривно	Ревпроспект	ул. Ихти-манская	30,4	15,2	15,2	УОП	РТ	Авто-бус	3	1БК, 2СК				3	2/13/1976						АО «МОСТРАНСАВТО», 141402, РФ, Московская обл., г.Химки., ул.Пролетар-ская, д.18, Максимкин В.Н., ИНН5047227020	Городской округ Подольск	город-ской	нет
36	3030	29к	ст. МЦД Подольск - ст. Гривно	ст. МЦД Подольск	ст. Гривно	Ревпроспект	ул. Ихти-манская	33,1	17,2	15,9	УОП	НРТ	Авто-бус	9	9 МК		4	4	1	5/15/2008						ООО «АВТОМИГ» 142105, МО, Г.о. Подольск, г.Подольск ул.Б.Серпуховская д.65-г, ИНН5036032485, Акопджанян В.Г.	Городской округ Подольск	город-ской	нет
37	1019	30к	г-т Глобус - ул. Теплич-ная (ст. МЦД Сили-катная)	Гипер-маркет «Глобус»	ул. Теплич-ная (ст. МЦД Сили-катная)	Моло-дежная	Теплич-ная	25,8	12,5	13,3	УОП	НРТ	Авто-бус	5	5МК		3	2		9/1/2016						ООО «Автомигтранс» 142105 МО, Г.о. Подольск, г.Подольск, ул.Б.Серпуховская д.65-г, ИНН5036060771, Мартиросов А.С.	Городской округ Подольск	город-ской	нет
38	3310	31	платф. Куту-зовская - ул. Тепличная (ст. МЦД Сили-катная)	платф. Куту-зовская	ул. Теплич-ная (ст. МЦД Сили-катная)	ул. Лап-шенкова	ул. Теп-личная	25,937	13,913	14,02	УОП	РТ	Авто-бус	5	5МК		3	2								Пассажирские перевозки Городского округа Подольск	Городской округ Подольск	город-ской	нет
39	3249	33	Молодежный - ст. Гривно - Лесные Поляны	Моло-дежный	Лесные Поляны	Моло-дежный - ММК	ММК - Матве-евское	39,4	19,7	19,7	УОП	РТ	Авто-бус	1	1 МК				1	5/1/2019						АО «МОСТРАНСАВТО», 141402, РФ, Московская обл., г.Химки., ул.Пролетар-ская, д.18, Максимкин В.Н., ИНН5047227020	Городской округ Подольск	при-город-ный	нет
40	3250	34	платф. Куту-зовская - Сынково	платф. Куту-зовская	Сынково	Станци-онная	ММК - Сынково	44,6	22,3	22,3	УОП	РТ	Авто-бус	1	1 МК				1	5/1/2019						АО «МОСТРАНСАВТО», 141402, РФ, Московская обл., г.Химки., ул.Пролетар-ская, д.18, Максимкин В.Н., ИНН5047227020	Городской округ Подольск	при-город-ный	нет
41	1010	35	ст. МЦД Подольск - м/р Дубки	ст. МЦД Подольск	М/р Дубки	Ревпроспект	ул. 8 Марта	20,8	10,4	10,4	УОП	РТ	Авто-бус	4	4СК			2	2	2/4/1971						АО «МОСТРАНСАВТО», 141402, РФ, Московская обл., г.Химки., ул.Пролетар-ская, д.18, Максимкин В.Н., ИНН5047227020	Городской округ Подольск	город-ской	нет
42	3031	35к	ст. МЦД Подольск - м/р Дубки	ст. МЦД Подольск	М/р Дубки	Ревпроспект	ул. 8 Марта	30,63	15,33	15,3	УОП	НРТ	Авто-бус	8	8 МК		8			5/13/2008						ООО «АВТОМИГ» 142105, МО, Г.о. Подольск, г.Подольск ул.Б.Серпуховская д.65-г, ИНН5036032485, Акопджанян В.Г.	Городской округ Подольск	город-ской	нет
43	5023	36к	ст. МЦД Подольск - Бородино (КП Кузнечики) - ст. МЦД Подольск	ст. МЦД Подольск	Бородино «КП Кузнечики)	ул. Курская	а/д на Бородино (КП Кузнечики)	19,4	12,5	6,9	УОП	НРТ	Авто-бус	8	8 МК			8		03.06.2019						ООО «СКИФ-ТРАНС» МО, Г.о. Подольск, г. Подольск, ул. Бронницкая, д. 11К, ИНН 5036138629, Варгин А.В.	Городской округ Подольск	при-город-ный	нет
44	5024	37к	ст. МЦД Подольск - ул. Маштакова, 9 - ст. МЦД Подольск	ст. МЦД Подольск		ул. Курская		14,9			УОП	НРТ	Авто-бус	6	6МК			6		17.04.2019						ООО «СКИФ-ТРАНС» МО, Г.о. Подольск, г. Подольск, ул. Бронницкая, д. 11К, ИНН 5036138629, Варгин А.В.	Городской округ Подольск	город-ской	нет
45	1038	38	ст. МЦД Подольск - МИС	ст. МЦД Подольск	Сынково	Ревпроспект	Сынково	33	16,5	16,5	УОП	РТ	Авто-бус	3	2БК, 1СК			1	2	3/1/1967						АО «МОСТРАНСАВТО», 141402, РФ, Московская обл., г.Химки., ул.Пролетар-ская, д.18, Максимкин В.Н., ИНН5047227020	Городской округ Подольск	при-город-ный	нет
46	3384	39к	Федюково – пос. Кузнечики	Федюково – 2 (конечная)	пос. Кузнечики (конечная)	«М2 Крым» – Павлов-ское – Федюково	Подольск – А101 «Москва - Малоярос-лавец – Рославль»	62,2	31,1	31,1	УОП	РТ	Авто-бус	4	4МК													при-город-ный	
47		40к	мкр. Кузне-чики – пос. Дубровицы	Улица Академика Доллежаля, 19	Дубро-вицы	ул. Акаде-мика Долле-жаля	пос. Дубровицы	7,25	3,75	3,5	УОП	РТ	Авто-бус	1	1МК													при-город-ный	
48		41к	м/р Кузнечики – г-т Глобус	Ул. Акаде-мика Долле-жаля, 19	г-т Глобус	ул. Академика Доллежаля	м/р Климовск г-т Глобус	28,85	14,5	14,35	УОП	РТ	Авто-бус	2	2МК													при-город-ный	
49	1003	42	ст. Львов-ская - Романцево	ст. Львов-ская	Романцево	ул. Горького	Романцево	10,8	5,4	5,4	УОП	РТ	Авто-бус	1	1СК			1		7/28/1998						АО «МОСТРАНСАВТО», 141402, РФ, Московская обл., г.Химки., ул.Пролетар-ская, д.18, Максимкин В.Н., ИНН5047227020	Городской округ Подольск	при-город-ный	нет
50	1023	44	ст. МЦД Подольск - Бережки	ст. МЦД Подольск	Бережки	Ревпроспект	Объездная г.Подольска - Бережки	31	15,5	15,5	УОП	РТ	Авто-бус	1	1БК				1	4/4/1973						АО «МОСТРАНСАВТО», 141402, РФ, Московская обл., г.Химки., ул.Пролетар-ская, д.18, Максимкин В.Н., ИНН5047227020	Городской округ Подольск	при-город-ный	нет
51	1046	49	ст. МЦД Подольск - Сынково	ст. МЦД Подольск	Сынково	Ревпроспект	Сынково - ММК М107	44,6	22,3	22,3	УОП	РТ	Авто-бус	1	1БК				1	1/22/1968						АО «МОСТРАНСАВТО», 141402, РФ, Московская обл., г.Химки., ул.Пролетар-ская, д.18, Максимкин В.Н., ИНН5047227020	Городской округ Подольск	при-город-ный	нет
52	1050	51	ст. МЦД Подольск - ЗИО - ст. Львовская	ст. МЦД Подольск	ст.Львов-ская	Ревпроспект	ул. Горького	42,1	21,3	20,8	УОП	РТ	Авто-бус	2	1БК, 1СК				2	2/14/1984						АО «МОСТРАНСАВТО», 141402, РФ, Московская обл., г.Химки., ул.Пролетар-ская, д.18, Максимкин В.Н., ИНН5047227020	Городской округ Подольск	при-город-ный	нет
53	1049	52к	ст. МЦД Подольск - ПМЗ - ст. Львовская	ст. МЦД Подольск	ст.Львов-ская	Вокзальная площадь	ул.Горького	32,2	16,2	16,0	УОП	НРТ	Авто-бус	5	5 МК		5			5/13/2008						ООО «АВТОМИГ» 142105, МО, Г.о. Подольск, г.Подольск ул.Б.Серпуховская д.65-г, ИНН5036032485, Акопджанян В.Г.	Городской округ Подольск	город-ской	нет
54	1004	54	Молодежный - ст. Львовская - Матвеевское	Поселок Молодежный	Матве-евское	Молодеж-ный - ММК М107	ММК М107 - Матве-евское	39,4	19,7	19,7	УОП	РТ	Авто-бус	1	1МК		1			2/20/1974						АО «МОСТРАНСАВТО», 141402, РФ, Московская обл., г.Химки., ул.Пролетар-ская, д.18, Максимкин В.Н., ИНН5047227020	Городской округ Подольск	при-город-ный	нет
55	1008	62	Сертякино - Климовск (ф-ка Игрушек)	Фабрика игрушек	Деревня Сертякино	Фабричный проезд	ул. Суворова	6,7	6,7	6,7	УОП	РТ	Авто-бус	1	1СК		1			3/17/1977						АО «МОСТРАНСАВТО», 141402, РФ, Московская обл., г.Химки., ул.Пролетар-ская, д.18, Максимкин В.Н., ИНН5047227020	Городской округ Подольск	при-город-ный	нет
56	1025	63	ст. МЦД Подольск - Северово	ст. МЦД Подольск	Северово	ул. Курская	Северово - Высотная	15,2	7,6	7,6	УОП	РТ	Авто-бус	2	1БК, 1МК		1		1	12/22/1978						АО «МОСТРАНСАВТО», 141402, РФ, Московская обл., г.Химки., ул.Пролетар-ская, д.18, Максимкин В.Н., ИНН5047227020	Городской округ Подольск	при-город-ный	нет
57	990	65	ст. МЦД Подольск - Дубровицы	ст. МЦД Подольск	ЧУ «ЦРВБЖ «Юна»	ул. Курская	а/д Дубровицы-Кутьино-Щапово	14,8	7,4	7,4	УОП	РТ	Авто-бус	4	3СК, 1МК		2	1	1	11/14/1975						АО «МОСТРАНСАВТО», 141402, РФ, Московская обл., г.Химки., ул.Пролетар-ская, д.18, Максимкин В.Н., ИНН5047227020	Городской округ Подольск	при-город-ный	нет
58	1656	1	ст. МЦД Подольск - Юбилейная пл.	ст. МЦД Подольск	Красно-гвардей-ский буль-вар	ул. Курская	Красно-гвардей-ский буль-вар	15,6	6,9	8,7	УОП	РТ	трол-лейбус	8	БК 8					5/1/2001						МУП «Подольский троллейбус» МО, Г. о. Подольск, г. Подольск, ул. Б. Серпуховская, д.25а, ИНН5036045131, Гребенюк А.С.	Городской округ Подольск	город-ской	нет

59	1657	2	ст. МЦД Подольск - Юбилейная пл.	ст. МЦД Подольск	Юбилейная площадь	ул. Курская	Красногвардейский бульвар	14,2	7,6	6,6	УОП	РТ	троллейбус	8	БК 8					7/16/2001						МУП «Подольский троллейбус» МО, Г. о. Подольск, г. Подольск, ул. Б. Серпуховская, д.25а, ИНН5036045131, Гребенюк А.С.	Городской округ Подольск	городской	нет
60	1958	3	Стройиндустрия - Юбилейная пл.	ст. МЦД Подольск (Стройиндустрия)	Юбилейная площадь	ул. Железнодорожная	Красногвардейский бульвар	20,3	10,1	10,2	УОП	РТ	троллейбус	9	БК - 9					5/1/2004						МУП «Подольский троллейбус» МО, Г. о. Подольск, г. Подольск, ул. Б. Серпуховская, д.25а, ИНН5036045131, Топчий Л.В.	Городской округ Подольск	городской	нет
61	2168	4	ст. МЦД Подольск (Стройиндустрия) - Кутузово - 3-я поликлиника - Юбилейная пл. - ул. Академика Доллежаля - ул. Машиностроителей - ст. МЦД Подольск (Стройиндустрия)	ст. МЦД Подольск (Стройиндустрия)		ул. Железнодорожная		31,8			УОП	РТ	троллейбус	11	БК - 11					9/24/2007						МУП «Подольский троллейбус» МО, Г. о. Подольск, г. Подольск, ул. Б. Серпуховская, д.25а, ИНН5036045131, Гребенюк А.С.	Городской округ Подольск	городской	нет
62	3232	5	ст. МЦД Подольск - ул. Академика Доллежаля	ст. МЦД Подольск	ул. Академика Доллежаля, д. 19	ул. Курская	ул. Академика Доллежаля	14	7,0	7,0	УОП	РТ	троллейбус	5	БК-5					1/1/2019						МУП «Подольский троллейбус» МО, Г. о. Подольск, г. Подольск, ул. Б. Серпуховская, д.25а, ИНН5036045131, Гребенюк А.С.	Городской округ Подольск	городской	нет
63	3286	6	ст. МЦД Подольск (Стройиндустрия) - Кутузово - ст. МЦД Подольск (Стройиндустрия)	ст. МЦД Подольск (Стройиндустрия)		ул. Железнодорожная		10,2			УОП	РТ	троллейбус	5	БК-5												Городской округ Подольск	городской	нет

Администрация Городского округа Подольск
ПОСТАНОВЛЕНИЕ
25.05.2023 № 997-П
Городской округ Подольск, Московская область

Об исключении земельных участков с кадастровыми номерами 50:55:0030620:2090 и 50:55:0030620:2082 из проектов планировки и межевания территории в границах улиц: 43-й Армии, Кирова, граница города, утвержденных постановлением Главы города Подольска от 22.11.2010 № 2160–П

В соответствии с Градостроительным кодексом Российской Федерации, Земельным кодексом Российской Федерации, Федеральным законом от 06.10.2003 №131-ФЗ «Об общих принципах организации местного самоуправления в Российской Федерации», Постановлением Правительства Московской области от 22.04.2015 №272/13 «Об утверждении Перечня и порядка рассмотрения документов, обосновывающих соответствие объекта социально-культурного и коммунально-бытового назначения, масштабного инвестиционного проекта критериям, установленным Законом Московской области №27/2015-ОЗ «Об установлении критериев, которым должны соответствовать объекты социально-культурного и коммунально-бытового назначения, масштабные инвестиционные проекты, для размещения (реализации) которых допускается предоставление земельного участка, находящегося в государственной или муниципальной собственности, в аренду без проведения торгов», и заключения, изменения и расторжения соглашения между Правительством Московской области и юридическим лицом, планирующим размещение такого объекта (реализацию проекта) на земельном участке, предоставляемом в аренду без проведения торгов в соответствии с распоряжением Губернатора Московской области», в целях реализации масштабного инвестиционного проекта по строительству спортивного административно-торгового комплекса на территории муниципального образования «Городской округ Подольск Московской области» Администрация Городского округа Подольск

ПОСТАНОВЛЯЕТ:

1. Исключить земельные участки с кадастровыми номерами 50:55:0030620:2090 и 50:55:0030620:2082 из проектов планировки и межевания территории в границах улиц: 43-й Армии, Кирова, граница города, утвержденных постановлением Главы города Подольска от 22.11.2010 № 2160–П.

2. Муниципальному автономному учреждению «Медиацентр» опубликовать настоящее постановление в средствах массовой информации и разместить его в сети Интернет и на официальном сайте Администрации Городского округа Подольск.

3. Контроль за исполнением настоящего постановления возложить на заместителя Главы Администрации – председателя Комитета по строительству и архитектуре Администрации Городского округа Подольск Лебеденко Е.В.

Глава Городского округа Подольск Д.В. Жариков

Глава Городского округа Подольск
ПОСТАНОВЛЕНИЕ
24.05.2023 № 141-ПГ
Городской округ Подольск, Московская область

О проведении схода граждан деревни Жарково Городского округа Подольск

В соответствии с Федеральным законом от 06.10.2003 № 131-ФЗ «Об общих принципах организации местного самоуправления в Российской Федерации», Положением о порядке организации и проведения схода граждан на территории муниципального образования «Городской округ Подольск Московской области», утвержденным решением Совета депутатов Городского округа Подольск от 30.08.2022 № 27/4,

ПОСТАНОВЛЯЮ:

1. Провести сход граждан деревни Жарково Городского округа Подольск по вопросу выдвижения кандидатуры старосты данного населенного пункта (далее- сход граждан) 02.06.2023 в 17.00 по адресу: Городской округ Подольск, деревня Жарково, ул. Набережная, вблизи д. 1.

2. Назначить организатором проведения схода граждан Управление территориальной политики и социальных коммуникаций Администрации Городского округа Подольск.

3. Управлению территориальной политики и социальных коммуникаций Администрации Городского округа Подольск (Патрушев Е.В.) в срок до 24.05.2023:

- составить списки граждан, проживающих в деревне Жарково Городского округа Подольск и имеющих право на участие в сходе граждан;
- подготовить информационные материалы к сходу граждан;
- уведомить председателя Совета депутатов Городского округа Подольск о дате, времени и месте проведения схода граждан в целях определения им депутата, направляемого для присутствия на сходе граждан, и информирования об этом Главы Городского округа Подольск;
- оповестить население Городского округа Подольск о сходе граждан путем размещения информационных материалов в общедоступных местах на территории данного населенного пункта;
- обеспечить проведение схода граждан деревни Жарково Городского округа Подольск в соответствии с требованиями, установленными Положением о порядке организации и проведения схода граждан на территории муниципального образования «Городской округ Подольск Московской области», утвержденным решением Совета депутатов Городского округа Подольск от 30.08.2022 № 27/4.

4. Заместителю Главы Администрации – начальнику Управления по обеспечению общественной безопасности Администрации Городского округа Подольск Крючкову А.Н. обеспечить охрану общественного порядка во время проведения схода граждан.

5. Муниципальному автономному учреждению «Медиацентр» в срок до 24.05.2023 опубликовать настоящее постановление в средствах массовой информации и разместить его в сети Интернет на официальном сайте Администрации Городского округа Подольск.

6. Контроль за исполнением настоящего постановления возложить на заместителя Главы Администрации Шашкову О.И.

Глава Городского округа Подольск Д.В. Жариков

Глава Городского округа Подольск
ПОСТАНОВЛЕНИЕ
24.05.2023 № 140-ПГ
Городской округ Подольск, Московская область

О проведении схода граждан деревни Лаговское Городского округа Подольск

В соответствии с Федеральным законом от 06.10.2003 № 131-ФЗ «Об общих принципах организации местного самоуправления в Российской Федерации», Положением о порядке организации и проведения схода граждан на территории муниципального образования «Городской округ Подольск Московской области», утвержденным решением Совета депутатов Городского округа Подольск от 30.08.2022 № 27/4,

ПОСТАНОВЛЯЮ:

1. Провести сход граждан деревни Лаговское Городского округа Подольск по вопросу выдвижения кандидатуры старосты данного населенного пункта (далее- сход граждан) 02.06.2023 в 17.30 по адресу: Городской округ Подольск, деревня Лаговское, вблизи дома 24 (на детской игровой площадке).

2. Назначить организатором проведения схода граждан Управление территориальной политики и социальных коммуникаций Администрации Городского округа Подольск.

3. Управлению территориальной политики и социальных коммуникаций Администрации Городского округа Подольск (Патрушев Е.В.) в срок до 24.05.2023:

- составить списки граждан, проживающих в деревне Лаговское Городского округа Подольск и имеющих право на участие в сходе граждан;
- подготовить информационные материалы к сходу граждан;
- уведомить председателя Совета депутатов Городского округа Подольск о дате, времени и месте проведения схода граждан в целях определения им депутата, направляемого для присутствия на сходе граждан, и информирования об этом Главы Городского округа Подольск;
- оповестить население Городского округа Подольск о сходе граждан путем размещения информационных материалов в общедоступных местах на территории данного населенного пункта;
- обеспечить проведение схода граждан деревни Лаговское Городского округа Подольск в соответствии с требованиями, установленными Положением о порядке организации и проведения схода граждан на территории муниципального образования «Городской округ Подольск Московской области», утвержденным решением Совета депутатов Городского округа Подольск от 30.08.2022 № 27/4.

4. Заместителю Главы Администрации – начальнику Управления по обеспечению общественной безопасности Администрации Городского округа Подольск Крючкову А.Н. обеспечить охрану общественного порядка во время проведения схода граждан.

5. Муниципальному автономному учреждению «Медиацентр» в срок до 24.05.2023 опубликовать настоящее постановление в средствах массовой информации и разместить его в сети Интернет на официальном сайте Администрации Городского округа Подольск.

6. Контроль за исполнением настоящего постановления возложить на заместителя Главы Администрации Шашкову О.И.

Глава Городского округа Подольск Д.В. Жариков

Глава Городского округа Подольск
ПОСТАНОВЛЕНИЕ
24.05.2023 № 139-ПГ
Городской округ Подольск, Московская область

О проведении схода граждан деревни Наумово Городского округа Подольск

В соответствии с Федеральным законом от 06.10.2003 № 131-ФЗ «Об общих принципах организации местного самоуправления в Российской Федерации», Положением о порядке организации и проведения схода граждан на территории муниципального образования «Городской округ Подольск Московской области», утвержденным решением Совета депутатов Городского округа Подольск от 30.08.2022 № 27/4,

ПОСТАНОВЛЯЮ:

1. Провести сход граждан деревни Наумово Городского округа Подольск по вопросу выдвижения кандидатуры старосты данного населенного пункта (далее- сход граждан) 02.06.2023 в 18.00 по адресу: Городской округ Подольск, деревня Наумово, ул. Крайняя вблизи д. 4 (возле информационной доски).

2. Назначить организатором проведения схода граждан Управление территориальной политики и социальных коммуникаций Администрации Городского округа Подольск.

3. Управлению территориальной политики и социальных коммуникаций Администрации Городского округа Подольск (Патрушев Е.В.) в срок до 24.05.2023:

- составить списки граждан, проживающих в деревне Наумово Городского округа Подольск и имеющих право на участие в сходе граждан;
- подготовить информационные материалы к сходу граждан;
- уведомить председателя Совета депутатов Городского округа Подольск о дате, времени и месте проведения схода граждан в целях определения им депутата, направляемого для присутствия на сходе граждан, и информирования об этом Главы Городского округа Подольск;
- оповестить население Городского округа Подольск о сходе граждан путем размещения информационных материалов в общедоступных местах на территории данного населенного пункта;
- обеспечить проведение схода граждан деревни Наумово Городского округа Подольск в соответствии с требованиями, установленными Положением о порядке организации и проведения схода граждан на территории муниципального образования «Городской округ Подольск Московской области», утвержденным решением Совета депутатов Городского округа Подольск от 30.08.2022 № 27/4.

4. Заместителю Главы Администрации – начальнику Управления по обеспечению общественной безопасности Администрации Городского округа Подольск Крючкову А.Н. обеспечить охрану общественного порядка во время проведения схода граждан.

5. Муниципальному автономному учреждению «Медиацентр» в срок до 24.05.2023 опубликовать настоящее постановление в средствах массовой информации и разместить его в сети Интернет на официальном сайте Администрации Городского округа Подольск.

6. Контроль за исполнением настоящего постановления возложить на заместителя Главы Администрации Шашкову О.И.

Глава Городского округа Подольск Д.В. Жариков

Глава Городского округа Подольск
ПОСТАНОВЛЕНИЕ
24.05.2023 № 138-ПГ
Городской округ Подольск, Московская область

О проведении схода граждан деревни Бородино Городского округа Подольск

В соответствии с Федеральным законом от 06.10.2003 № 131-ФЗ «Об общих принципах организации местного самоуправления в Российской Федерации», Положением о порядке организации и проведения схода граждан на территории муниципального образования «Городской округ Подольск Московской области», утвержденным решением Совета депутатов Городского округа Подольск от 30.08.2022 № 27/4,

ПОСТАНОВЛЯЮ:

1. Провести сход граждан деревни Бородино Городского округа Подольск по вопросу выдвижения кандидатуры старосты данного населенного пункта (далее- сход граждан) 02.06.2023 в 19.00 по адресу: Городской округ Подольск, деревня Бородино, вблизи дома 30а (возле информационной доски).

2. Назначить организатором проведения схода граждан Управление территориальной политики и социальных коммуникаций Администрации Городского округа Подольск.

3. Управлению территориальной политики и социальных коммуникаций Администрации Городского округа Подольск (Патрушев Е.В.) в срок до 24.05.2023:

- составить списки граждан, проживающих в деревне Бородино Городского округа Подольск и имеющих право на участие в сходе граждан;

- подготовить информационные материалы к сходу граждан;
- уведомить председателя Совета депутатов Городского округа Подольск о дате, времени и месте проведения схода граждан в целях определения им депутата, направляемого для присутствия на сходе граждан, и информирования об этом Главы Городского округа Подольск;
- оповестить население Городского округа Подольск о сходе граждан путем размещения информационных материалов в общедоступных местах на территории данного населенного пункта;
- обеспечить проведение схода граждан деревни Бородино Городского округа Подольск в соответствии с требованиями, установленными Положением о порядке организации и проведения схода граждан на территории муниципального образования «Городской округ Подольск Московской области», утвержденным решением Совета депутатов Городского округа Подольск от 30.08.2022 № 27/4.

4. Заместителю Главы Администрации – начальнику Управления по обеспечению общественной безопасности Администрации Городского округа Подольск Крючкову А.Н. обеспечить охрану общественного порядка во время проведения схода граждан.

5. Муниципальному автономному учреждению «Медиацентр» в срок до 24.05.2023 опубликовать настоящее постановление в средствах массовой информации и разместить его в сети Интернет на официальном сайте Администрации Городского округа Подольск.

6. Контроль за исполнением настоящего постановления возложить на заместителя Главы Администрации Шашкову О.И.

Глава Городского округа Подольск **Д.В. Жариков**

Глава Городского округа Подольск
ПОСТАНОВЛЕНИЕ
24.05.2023 № 137-ПГ
Городской округ Подольск, Московская область

О проведении схода граждан
деревни Акишово Городского округа Подольск

В соответствии с Федеральным законом от 06.10.2003 № 131-ФЗ «Об общих принципах организации местного самоуправления в Российской Федерации», Положением о порядке организации и проведения схода граждан на территории муниципального образования «Городской округ Подольск Московской области», утвержденным решением Совета депутатов Городского округа Подольск от 30.08.2022 № 27/4,

ПОСТАНОВЛЯЮ:

1. Провести сход граждан деревни Акишово Городского округа Подольск по вопросу выдвижения кандидатуры старосты данного населенного пункта (далее- сход граждан) 02.06.2023 в 19.00 по адресу: Городской округ Подольск, деревня Акишово, ул. Полевая вблизи д.13 (при въезде в деревню).

2. Назначить организатором проведения схода граждан Управление территориальной политики и социальных коммуникаций Администрации Городского округа Подольск.

3. Управлению территориальной политики и социальных коммуникаций Администрации Городского округа Подольск (Патрушев Е.В.) в срок до 24.05.2023:
- составить списки граждан, проживающих в деревне Акишово Городского округа Подольск и имеющих право на участие в сходе граждан;
- подготовить информационные материалы к сходу граждан;
- уведомить председателя Совета депутатов Городского округа Подольск о дате, времени и месте проведения схода граждан в целях определения им депутата, направляемого для присутствия на сходе граждан, и информирования об этом Главы Городского округа Подольск;
- оповестить население Городского округа Подольск о сходе граждан путем размещения информационных материалов в общедоступных местах на территории данного населенного пункта;
- обеспечить проведение схода граждан деревни Акишово Городского округа Подольск в соответствии с требованиями, установленными Положением о порядке организации и проведения схода граждан на территории муниципального образования «Городской округ Подольск Московской области», утвержденным решением Совета депутатов Городского округа Подольск от 30.08.2022 № 27/4.

4. Заместителю Главы Администрации – начальнику Управления по обеспечению общественной безопасности Администрации Городского округа Подольск Крючкову А.Н. обеспечить охрану общественного порядка во время проведения схода граждан.

5. Муниципальному автономному учреждению «Медиацентр» в срок до 24.05.2023 опубликовать настоящее постановление в средствах массовой информации и разместить его в сети Интернет на официальном сайте Администрации Городского округа Подольск.

6. Контроль за исполнением настоящего постановления возложить на заместителя Главы Администрации Шашкову О.И.

Глава Городского округа Подольск **Д.В. Жариков**

Глава Городского округа Подольск
ПОСТАНОВЛЕНИЕ
19.05.2023 № 965-П
Городской округ Подольск, Московская область

Об установлении публичного сервитута в порядке главы V.7. Земельного кодекса Российской Федерации по адресу (местоположение): 142180, Московская область, г. Подольск, мкр. Климовск, ул. Советская, городской округ Подольск в пользу ГУП МО «Электросеть» в целях эксплуатации существующего объекта электросетевого хозяйства «Здание подстанции ТП – 677» с кадастровым номером 50:56:0010205:675

В соответствии с Земельным кодексом Российской Федерации, Федеральным законом от 06.10.2003 № 131-ФЗ «Об общих принципах организации местного самоуправления в Российской Федерации», Законом Московской области № 23/96-ОЗ «О регулировании земельных отношений в Московской области», руководствуясь Уставом муниципального образования «Городской округ Подольск Московской области», Администрация Городского округа Подольск, учитывая ходатайство ГУП МО «Электросеть» (ИНН: 5052002110, ОГРН 1025007070285) от 19.04.2023 № Р001-0249658528-70895209,

ПОСТАНОВЛЯЕТ:

1. Установить публичный сервитут на срок 588 месяцев в отношении земель, государственная собственность на которые не разграничена, в пользу ГУП МО «Электросеть», в целях эксплуатации существующего объекта электросетевого хозяйства «Здание подстанции ТП-677» с кадастровым номером 50:56:0010205:675, в границах в соответствии с приложением к настоящему Постановлению.

1.1. Ширина охранной зоны объекта электросетевого хозяйства определяется в соответствии с постановлением Правительства Российской Федерации от 24.02.2009 №160 «О порядке установления охранных зон объектов электросетевого хозяйства и особых условий использования земельных участков, расположенных в границах таких зон»;

1.2. Плата за публичный сервитут согласно п. 4 ст. 3.6 Федерального закона от 25.10.2001 №137-ФЗ «О введении в действие Земельного кодекса Российской Федерации» не взимается;

1.3. Выполнение ремонтно-эксплуатационных работ (при необходимости) при осуществлении деятельности, для обеспечения которой установлен публичный сервитут, осуществляется по графику и в сроки: ежегодно с 1 января до 31 декабря;

1.4. Обладателю публичного сервитута привести земельные участки в состояние, пригодное для использования в соответствии с видом разрешенного использования в срок не позднее чем три месяца после завершения строительства, капитального или текущего ремонта, реконструкции, эксплуатации, консервации, сноса инженерного сооружения, для размещения которого был установлен публичный сервитут.

2. Администрации в течение 5 рабочих дней направить копию настоящего Постановления в Управление Федеральной службы государственной регистрации, кадастра и картографии по Московской области для внесения сведений об установлении публичного сервитута в отношении земельных участков, указанных в пункте 1 настоящего Постановления, в Единый государственный реестр недвижимости.

3. Администрации в течение 5 рабочих дней разместить настоящее Постановление на официальном информационном сайте администрации - подольск- администрация.рф в информационно-телекоммуникационной сети «Интернет».

4. Комитету имущественных и земельных отношений Администрации Городского округа Подольск (Лапицкая Н.Ю.) в течение 5 рабочих дней направить обладателю публичного сервитута копию настоящего Постановления, сведения о лицах, являющихся правообладателями земельных участков, сведения о лицах, подавших заявления об учете их прав (обременений прав) на земельные участки, способах связи с ними, копии документов, подтверждающих права указанных лиц на земельные участки.

5. Контроль за выполнением настоящего Постановления возложить на заместителя Главы Администрации Московца Е.В.

Глава Городского округа Подольск **Д.В. Жариков**

ОПИСАНИЕ МЕСТОПОЛОЖЕНИЯ ГРАНИЦ
Зона публичного сервитута под объектом электросетевого хозяйства
«Здание подстанции ТП-677» с кадастровым номером 50:56:0010205:675
(наименование объекта, местоположение границ которого описано (далее - объект)

Раздел 1

Сведения об объекте		
№ п/п	Характеристики объекта	Описание характеристик
1	2	3
1	Местоположение объекта	Московская область, Подольск г
2	Площадь объекта ± величина погрешности определения площади (Р ± ΔР)	106 м² ± 4 м²
3	Иные характеристики объекта	Вид объекта реестра границ: Зона с особыми условиями использования территории Содержание ограничений использования объектов недвижимости в пределах зоны или территории: Публичный сервитут для целей обслуживания объекта электросетевого хозяйства «Здание подстанции ТП-677» с кадастровым номером 50:56:0010205:675

Раздел 2

Сведения о местоположении границ объекта					
1. Система координат МСК-50, зона 2					
2. Сведения о характерных точках границ объекта					
Обозначение характерных точек границ	Координаты, м		Метод определения координат характерной точки	Средняя квадратическая погрешность положения характерной точки (Mt), м	Описание обозначения точки на местности (при наличии)
	X	Y			
1	2	3	4	5	6
1	425 195,72	2 188 763,49	Аналитический метод	0,10	—
2	425 193,58	2 188 776,11		0,10	
3	425 185,44	2 188 774,77		0,10	
4	425 187,58	2 188 762,11		0,10	
1	425 195,72	2 188 763,49		0,10	
3. Сведения о характерных точках части (частей) границы объекта					
1	2	3	4	5	6
—	—	—	—	—	—

Раздел 3

Сведения о местоположении измененных (уточненных) границ объекта							
1. Система координат МСК-50, зона 2							
2. Сведения о характерных точках границ объекта							
Обозначение характерных точек границы	Существующие координаты, м		Измененные (уточненные) координаты, м		Метод определения координат характерной точки	Средняя квадратическая погрешность положения характерной точки (Mt), м	Описание обозначения точки на местности (при наличии)
	X	Y	X	Y			
1	2	3	4	5	6	7	8
—	—	—	—	—	—	—	—
3. Сведения о характерных точках части (частей) границы объекта							
1	2	3	4	5	6	7	8
—	—	—	—	—	—	—	—

Раздел 4

Схема расположения границ публичного сервитута

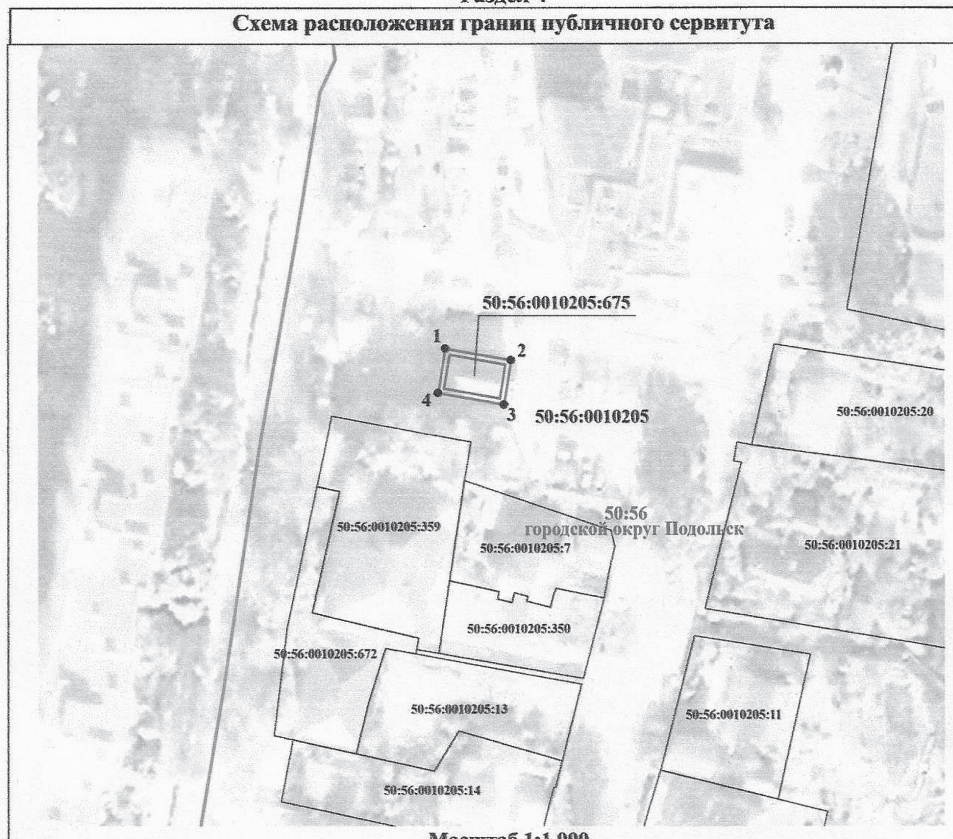

Масштаб 1:1 000

Используемые условные знаки и обозначения:

- Часть границы, сведения ЕГРН о которой позволяют однозначно определить ее положение на местности
- Проектные границы публичного сервитута
- Граница кадастрового квартала
- Граница ОКС "Здание подстанции ТП-677" с кадастровым номером 50:56:0010205:675

50:56:0010205 - Номер кадастрового квартала

50:56:0010205:675 - Кадастровый номер ОКС "Здание подстанции ТП-677"

50:56:0010205:359 - Кадастровый номер земельного участка

1 - Характерная точка границы публичного сервитута

Подпись Сущевская С. Н. Дата 14.04.2023г.

Место для оттиска печати (при наличии) лица, составившего описание местоположения границ объекта

КАДАСТРОВЫЙ ИНЖЕНЕР Сущевская Светлана Николаевна Квалификационный № 50-10-2 аттестат ИНИЛС 011 781 537 68

Глава Городского округа Подольск
ПОСТАНОВЛЕНИЕ
19.05.2023 № 964-П
Городской округ Подольск, Московская область

Об установлении публичного сервитута в порядке главы V.7. Земельного кодекса Российской Федерации по адресу (местоположение): Московская область, г.о. Подольск, г.Подольск, ул. Индустриальная, в пользу ГУП МО «Электросеть» в целях эксплуатации существующего объекта электросетевого хозяйства «Здание подстанции ТП – 601, П10546» с кадастровым номером 50:56:00201021478

В соответствии с Земельным кодексом Российской Федерации, Федеральным законом от 06.10.2003 № 131-ФЗ «Об общих принципах организации местного самоуправления в Российской Федерации», Законом Московской области № 23/96-ОЗ «О регулировании земельных отношений в Московской области», руководствуясь Уставом муниципального образования «Городской округ Подольск Московской области», Администрация Городского округа Подольск, учитывая ходатайство ГУП МО «Электросеть» (ИНН: 5052002110, ОГРН 1025007070285) от 19.04.2023 № Р001-0249658528-70895589,

ПОСТАНОВЛЯЕТ:

1. Установить публичный сервитут на срок 588 месяцев в отношении земель, государственная собственность на

которые не разграничена, в пользу ГУП МО «Электросеть», в целях эксплуатации существующего объекта электросетевого хозяйства «Здание подстанции ТП-601, П10546» с кадастровым номером 50:56:0020102:1478, в границах в соответствии с приложением к настоящему Постановлению.

1.1. Ширина охранной зоны объекта электросетевого хозяйства определяется в соответствии с постановлением Правительства Российской Федерации от 24.02.2009 №160 «О порядке установления охранных зон объектов электросетевого хозяйства и особых условий использования земельных участков, расположенных в границах таких зон»;

1.2. Плата за публичный сервитут согласно п. 4 ст. 3.6 Федерального закона от 25.10.2001 №137-ФЗ «О введении в действие Земельного кодекса Российской Федерации» не взимается;

1.3. Выполнение ремонтно-эксплуатационных работ (при необходимости) при осуществлении деятельности, для обеспечения которой установлен публичный сервитут, осуществляется по графику и в сроки: ежегодно с 1 января до 31 декабря;

1.4. Обладателю публичного сервитута привести земельные участки в состояние, пригодное для использования в соответствии с видом разрешенного использования в срок не позднее чем три месяца после завершения строительства, капитального или текущего ремонта, реконструкции, эксплуатации, консервации, сноса инженерного сооружения, для размещения которого был установлен публичный сервитут.

2. Администрации в течение 5 рабочих дней направить копию настоящего Постановления в Управление Федеральной службы государственной регистрации, кадастра и картографии по Московской области для внесения сведений об установлении публичного сервитута в отношении земельных участков, указанных в пункте 1 настоящего Постановления, в Единый государственный реестр недвижимости.

3. Администрации в течение 5 рабочих дней разместить настоящее Постановление на официальном информационном сайте администрации - подольск- администрация.рф в информационно-телекоммуникационной сети «Интернет».

4. Комитету имущественных и земельных отношений Администрации Городского округа Подольск (Лапицкая Н.Ю.) в течение 5 рабочих дней направить обладателю публичного сервитута копию настоящего Постановления, сведения о лицах, являющихся правообладателями земельных участков, сведения о лицах, подавших заявления об учете их прав (обременений прав) на земельные участки, способах связи с ними, копии документов, подтверждающих права указанных лиц на земельные участки.

5. Контроль за выполнением настоящего Постановления возложить на заместителя Главы Администрации Московца Е.В.

Глава Городского округа Подольск Д.В. Жариков

ОПИСАНИЕ МЕСТОПОЛОЖЕНИЯ ГРАНИЦ
Зона публичного сервитута под объектом электросетевого хозяйства
«Здание подстанции ТП-601, П10546» с кадастровым номером 50:56:0020102:1478
(наименование объекта, местоположение границ которого описано (далее - объект)

Раздел 1

Сведения об объекте		
№ п/п	Характеристики объекта	Описание характеристик
1	2	3
1	Местоположение объекта	Московская область, Подольск г
2	Площадь объекта ± величина погрешности определения площади (Р ± ΔР)	86 м² ± 3 м²
3	Иные характеристики объекта	Вид объекта реестра границ: Зона с особыми условиями использования территории Содержание ограничений использования объектов недвижимости в пределах зоны или территории: Публичный сервитут для целей обслуживания объекта электросетевого хозяйства «Здание подстанции ТП-601, П10546» с кадастровым номером 50:56:0020102:1478

Раздел 2

Сведения о местоположении границ объекта					
1. Система координат МСК-50, зона 2					
2. Сведения о характерных точках границ объекта					
Обозначение характерных точек границ	Координаты, м		Метод определения координат характерной точки	Средняя квадратическая погрешность положения характерной точки (Mt), м	Описание обозначения точки на местности (при наличии)
	X	Y			
1	2	3	4	5	6
1	426 390,17	2 189 483,25	Аналитический метод	0,10	—
2	426 390,04	2 189 495,15		0,10	
3	426 382,70	2 189 494,90		0,10	
4	426 382,92	2 189 483,17		0,10	
1	426 390,17	2 189 483,25		0,10	
3. Сведения о характерных точках части (частей) границы объекта					
1	2	3	4	5	6
—	—	—	—	—	—

Раздел 3

Сведения о местоположении измененных (уточненных) границ объекта							
1. Система координат МСК-50, зона 2							
2. Сведения о характерных точках границ объекта							
Обозначение характерных точек границы	Существующие координаты, м		Измененные (уточненные) координаты, м		Метод определения координат характерной точки	Средняя квадратическая погрешность положения характерной точки (Mt), м	Описание обозначения точки на местности (при наличии)
	X	Y	X	Y			
1	2	3	4	5	6	7	8
—	—	—	—	—	—	—	—
3. Сведения о характерных точках части (частей) границы объекта							
1	2	3	4	5	6	7	8
—	—	—	—	—	—	—	—

Раздел 4

Схема расположения границ публичного сервитута

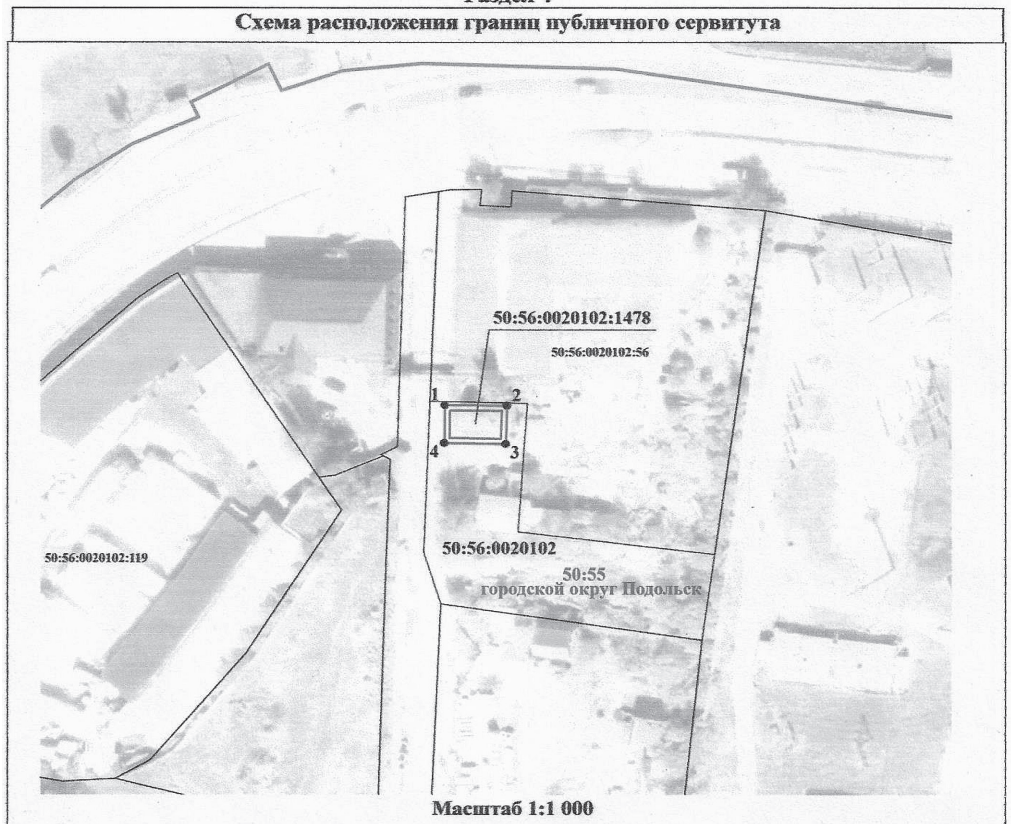

Масштаб 1:1 000

Используемые условные знаки и обозначения:

- Часть границы, сведения ЕГРН о которой позволяют однозначно определить ее положение на местности
- Проектные границы публичного сервитута
- Граница ОКС "Здание подстанции ТП-601, П10546" с кадастровым номером 50:56:0020102:1478
- Граница кадастрового квартала
- Характерная точка границы публичного сервитута

50:56:0020102:1478 - Кадастровый номер ОКС "Здание подстанции ТП-601, П10546"

50:56:0020102 - Номер кадастрового квартала

50:56:0020102:56 - Кадастровый номер земельного участка

Подпись Сушевская С. Н. Дата 14.04.2023г.

Сушевская Светлана Николаевна
Квалификационный аттестат № 50-10-2

Место для оттиска печати (при наличии) лица, составившего описание местоположения границ объекта

Глава Городского округа Подольск
ПОСТАНОВЛЕНИЕ
19.05.2023 № 963-П
Городской округ Подольск, Московская область

Об установлении публичного сервитута в порядке главы V.7. Земельного кодекса Российской Федерации по адресу (местоположение): Московская область, г.о. Подольск, г. Подольск, ул. Тепличная, в пользу ГУП МО «Электросеть» в целях эксплуатации существующего объекта электросетевого хозяйства «Здание подстанции ТП – 317» с кадастровым номером 50:55:0010292:2456

В соответствии с Земельным кодексом Российской Федерации, Федеральным законом от 06.10.2003 № 131-ФЗ «Об общих принципах организации местного самоуправления в Российской Федерации», Законом Московской области № 23/96-ОЗ «О регулировании земельных отношений в Московской области», руководствуясь Уставом муниципального образования «Городской округ Подольск Московской области», Администрация Городского округа Подольск, учитывая ходатайство ГУП МО «Электросеть» (ИНН: 5052002110, ОГРН 1025007070285) от 19.04.2023 № P001-0249658528-70896157,

ПОСТАНОВЛЯЕТ:

1. Установить публичный сервитут на срок 588 месяцев в отношении земель, государственная собственность на которые не разграничена, в пользу ГУП МО «Электросеть», в целях эксплуатации существующего объекта электросетевого хозяйства «Здание подстанции ТП-317» с кадастровым номером 50:55:0010292:2456, в границах в соответствии с приложением к настоящему Постановлению.

1.1. Ширина охранной зоны объекта электросетевого хозяйства определяется в соответствии с постановлением Правительства Российской Федерации от 24.02.2009 №160 «О порядке установления охранных зон объектов электросетевого хозяйства и особых условий использования земельных участков, расположенных в границах таких зон

1.2. Плата за публичный сервитут согласно п. 4 ст. 3.6 Федерального закона от 25.10.2001 №137-ФЗ «О введении в действие Земельного кодекса Российской Федерации» не взимается;

1.3. Выполнение ремонтно-эксплуатационных работ (при необходимости) при осуществлении деятельности, для обеспечения которой установлен публичный сервитут, осуществляется по графику и в сроки: ежегодно с 1 января до 31 декабря;

1.4. Обладателю публичного сервитута привести земельные участки в состояние, пригодное для использования в соответствии с видом разрешенного использования в срок не позднее чем три месяца после завершения строительства, капитального или текущего ремонта, реконструкции, эксплуатации, консервации, сноса инженерного сооружения, для размещения которого был установлен публичный сервитут.

2. Администрации в течение 5 рабочих дней направить копию настоящего Постановления в Управление Федеральной службы государственной регистрации, кадастра и картографии по Московской области для внесения сведений об установлении публичного сервитута в отношении земельных участков, указанных в пункте 1 настоящего Постановления, в Единый государственный реестр недвижимости.

3. Администрации в течение 5 рабочих дней разместить настоящее Постановление на официальном информационном сайте администрации - подольск- администрация.рф в информационно-телекоммуникационной сети «Интернет».

4. Комитету имущественных и земельных отношений Администрации Городского округа Подольск (Лапицкая Н.Ю.) в течение 5 рабочих дней направить обладателю публичного сервитута копию настоящего Постановления, сведения о лицах, являющихся правообладателями земельных участков, сведения о лицах, подавших заявления об учете их прав (обременений прав) на земельные участки, способах связи с ними, копии документов, подтверждающих права указанных лиц на земельные участки.

5. Контроль за выполнением настоящего Постановления возложить на заместителя Главы Администрации Московца Е.В.

Глава Городского округа Подольск Д.В. Жариков

ОПИСАНИЕ МЕСТОПОЛОЖЕНИЯ ГРАНИЦ
Зона публичного сервитута под объектом электросетевого хозяйства
«Здание подстанции ТП-317» с кадастровым номером 50:55:0010292:2456
(наименование объекта, местоположение границ которого описано (далее - объект)

Раздел 1

Сведения об объекте		
№ п/п	Характеристики объекта	Описание характеристик
1	2	3
1	Местоположение объекта	Московская область, Подольск г
2	Площадь объекта ± величина погрешности определения площади (Р ± ΔР)	110 м² ± 4 м²
3	Иные характеристики объекта	Вид объекта реестра границ: Зона с особыми условиями использования территории Содержание ограничений использования объектов недвижимости в пределах зоны или территории: Публичный сервитут для целей обслуживания объекта электросетевого хозяйства «Здание подстанции ТП-317» с кадастровым номером 50:55:0010292:2456

Раздел 2

Сведения о местоположении границ объекта					
1. Система координат МСК-50, зона 2					
2. Сведения о характерных точках границ объекта					
Обозначение характерных точек границ	Координаты, м		Метод определения координат характерной точки	Средняя квадратическая погрешность положения характерной точки (Mt), м	Описание обозначения точки на местности (при наличии)
	X	Y			
1	2	3	4	5	6
1	437 052,66	2 191 015,27	Аналитический метод	0,10	—
2	437 053,20	2 191 028,07		0,10	
3	437 044,60	2 191 028,32		0,10	
4	437 044,12	2 191 015,53		0,10	
1	437 052,66	2 191 015,27		0,10	
3. Сведения о характерных точках части (частей) границы объекта					
1	2	3	4	5	6
—	—	—	—	—	—

Раздел 3

Сведения о местоположении измененных (уточненных) границ объекта							
1. Система координат МСК-50, зона 2							
2. Сведения о характерных точках границ объекта							
Обозначение характерных точек границы	Существующие координаты, м		Измененные (уточненные) координаты, м		Метод определения координат характерной точки	Средняя квадратическая погрешность положения характерной точки (Mt), м	Описание обозначения точки на местности (при наличии)
	X	Y	X	Y			
1	2	3	4	5	6	7	8
—	—	—	—	—	—	—	—

3. Сведения о характерных точках части (частей) границы объекта							
1	2	3	4	5	6	7	8
—	—	—	—	—	—	—	—

Раздел 4

Схема расположения границ публичного сервитута

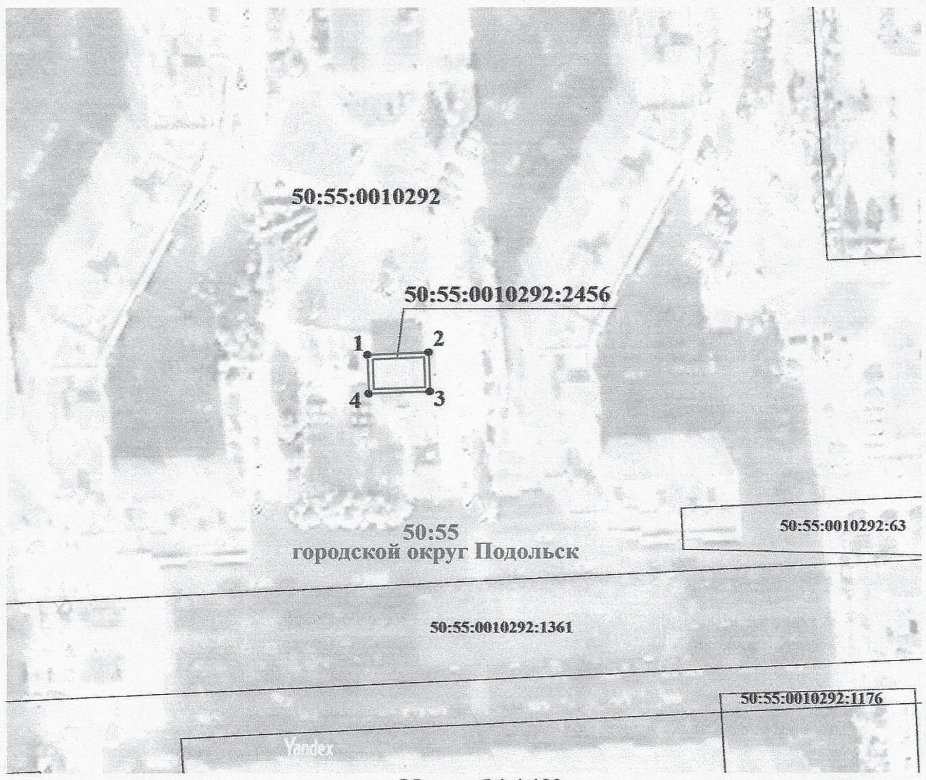

Масштаб 1:1 100

Используемые условные знаки и обозначения:

- Часть границы, сведения ЕГРН о которой позволяют однозначно определить ее положение на местности
- Проектные границы публичного сервитута
- Граница ОКС "Здание подстанции ТП-317" с кадастровым номером 50:55:0010292:2456
- Характерная точка границы публичного сервитута

50:55:0010292:2456 - Кадастровый номер ОКС "Здание подстанции ТП-317"

50:55:0010292:63 - Кадастровый номер земельного участка

50:55:0010292 - Номер кадастрового квартала

Подпись Сущевская С. Н. Дата 14.04.2023г.

Место для оттиска печати (при наличии) лица, составившего описание местоположения границ объекта

Глава Городского округа Подольск
ПОСТАНОВЛЕНИЕ
19.05.2023 № 962-П
Городской округ Подольск, Московская область

Об установлении публичного сервитута в порядке главы V.7. Земельного кодекса Российской Федерации по адресу (местоположение): Московская область, г.о. Подольск, г. Подольск, ул. Тепличная, в пользу ГУП МО «Электросеть» в целях эксплуатации существующего объекта электросетевого хозяйства «Здание подстанции-ТП-317» с кадастровым номером 50:55:0010292:2455

В соответствии с Земельным кодексом Российской Федерации, Федеральным законом от 06.10.2003 № 131-ФЗ «Об общих принципах организации местного самоуправления в Российской Федерации», Законом Московской области № 23/96-ОЗ «О регулировании земельных отношений в Московской области», руководствуясь Уставом муниципального образования «Городской округ Подольск Московской области», Администрация Городского округа Подольск, учитывая ходатайство ГУП МО «Электросеть» (ИНН: 5052002110, ОГРН 1025007070285) от 19.04.2023 № Р001-0249658528-70896535,

ПОСТАНОВЛЯЕТ:

1. Установить публичный сервитут на срок 588 месяцев в отношении земель, государственная собственность на которые не разграничена, в пользу ГУП МО «Электросеть», в целях эксплуатации существующего объекта электросетевого хозяйства «Здание подстанции ТП-185» с кадастровым номером 50:55:0010292:2455, в границах в соответствии с приложением к настоящему Постановлению.

1.1. Ширина охранной зоны объекта электросетевого хозяйства определяется в соответствии с постановлением Правительства Российской Федерации от 24.02.2009 №160 «О порядке установления охранных зон объектов электросетевого хозяйства и особых условий использования земельных участков, расположенных в границах таких зон»;

1.2. Плата за публичный сервитут согласно п. 4 ст. 3.6 Федерального закона от 25.10.2001 №137-ФЗ «О введении в действие Земельного кодекса Российской Федерации» не взимается;

1.3. Выполнение ремонтно-эксплуатационных работ (при необходимости) при осуществлении деятельности, для обеспечения которой установлен публичный сервитут, осуществляется по графику и в сроки: ежегодно с 1 января до 31 декабря;

1.4. Обладателю публичного сервитута привести земельные участки в состояние, пригодное для использования в соответствии с видом разрешенного использования в срок не позднее чем три месяца после завершения строительства, капитального или текущего ремонта, реконструкции, эксплуатации, консервации, сноса инженерного сооружения, для размещения которого был установлен публичный сервитут.

2. Администрации в течение 5 рабочих дней направить копию настоящего Постановления в Управление Федеральной службы государственной регистрации, кадастра и картографии по Московской области для внесения сведений об установлении публичного сервитута в отношении земельных участков, указанных в пункте 1 настоящего Постановления, в Единый государственный реестр недвижимости.

3. Администрации в течение 5 рабочих дней разместить настоящее Постановление на официальном информационном сайте администрации - подольск- администрация.рф в информационно-телекоммуникационной сети «Интернет».

4. Комитету имущественных и земельных отношений Администрации Городского округа Подольск (Лапицкая Н.Ю.) в течение 5 рабочих дней направить обладателю публичного сервитута копию настоящего Постановления, сведения о лицах, являющихся правообладателями земельных участков, сведения о лицах, подавших заявления об учете их прав (обременений прав) на земельные участки, способах связи с ними, копии документов, подтверждающих права указанных лиц на земельные участки.

5. Контроль за выполнением настоящего Постановления возложить на заместителя Главы Администрации Московца Е.В.

Глава Городского округа Подольск Д.В. Жариков

ОПИСАНИЕ МЕСТОПОЛОЖЕНИЯ ГРАНИЦ
Зона публичного сервитута под объектом электросетевого хозяйства «Здание подстанции ТП-185» с кадастровым номером 50:55:0010292:2455
(наименование объекта, местоположение границ которого описано (далее - объект)

Раздел 1

Сведения об объекте		
№ п/п	Характеристики объекта	Описание характеристик
1	2	3
1	Местоположение объекта	Московская область, Подольск г
2	Площадь объекта ± величина погрешности определения площади (Р ± ΔР)	143 м² ± 4 м²
3	Иные характеристики объекта	Вид объекта реестра границ: Зона с особыми условиями использования территории Содержание ограничений использования объектов недвижимости в пределах зоны или территории: Публичный сервитут для целей обслуживания объекта электросетевого хозяйства «Здание подстанции ТП-185» с кадастровым номером 50:55:0010292:2455

Раздел 2

Сведения о местоположении границ объекта					
1. Система координат МСК-50, зона 2					
2. Сведения о характерных точках границ объекта					
Обозначение характерных точек границ	Координаты, м		Метод определения координат характерной точки	Средняя квадратическая погрешность положения характерной точки (Mt), м	Описание обозначения точки на местности (при наличии)
	X	Y			
1	2	3	4	5	6
1	436 902,84	2 191 078,95	Аналитический метод	0,10	—
2	436 903,65	2 191 093,45		0,10	
3	436 893,87	2 191 094,20		0,10	
4	436 893,20	2 191 079,43		0,10	
1	436 902,84	2 191 078,95		0,10	
3. Сведения о характерных точках части (частей) границы объекта					
1	2	3	4	5	6
—	—	—	—	—	—

Раздел 3

Сведения о местоположении измененных (уточненных) границ объекта							
1. Система координат МСК-50, зона 2							
2. Сведения о характерных точках границ объекта							
Обозначение характерных точек границы	Существующие координаты, м		Измененные (уточненные) координаты, м		Метод определения координат характерной точки	Средняя квадратическая погрешность положения характерной точки (Mt), м	Описание обозначения точки на местности (при наличии)
	X	Y	X	Y			
1	2	3	4	5	6	7	8
—	—	—	—	—	—	—	—
3. Сведения о характерных точках части (частей) границы объекта							
1	2	3	4	5	6	7	8
—	—	—	—	—	—	—	—

Раздел 4

План границ объекта

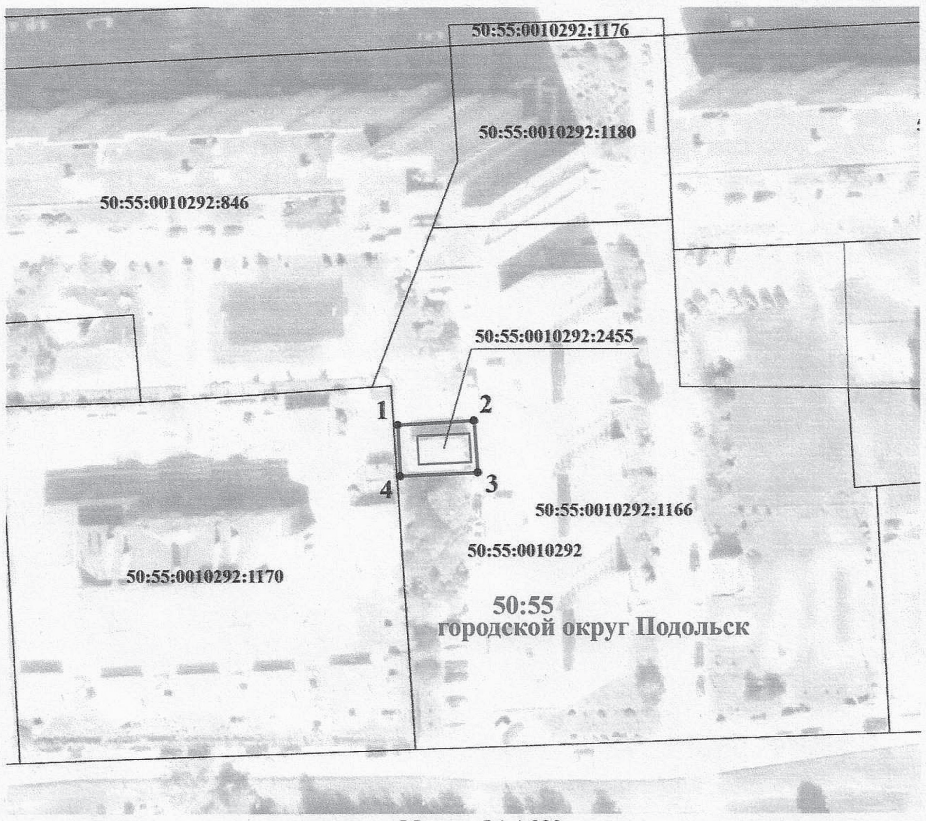

Масштаб 1:1 000

Используемые условные знаки и обозначения:

- Часть границы, сведения ЕГРН о которой позволяют однозначно определить ее положение на местности
- Проектные границы публичного сервитута
- Граница ОКС "Здание подстанции ТП-185" с кадастровым номером 50:55:0010292:2455
- Характерная точка границы публичного сервитута

50:55:0010292 - Номер кадастрового квартала

50:55:0010292:2455 - Кадастровый номер ОКС "Здание подстанции ТП-185"

50:55:0010292:846 - Кадастровый номер земельного участка

Подпись Сущевская С. Н. Дата 14.04.2023г.

Место для оттиска печати (при наличии) лица, составившего описание местоположения границ объекта

ИЗВЕЩЕНИЕ О ПРОВЕДЕНИИ
АУКЦИОНА В ЭЛЕКТРОННОЙ ФОРМЕ № КРТ-ПДЛГО/23-1320
на право заключения договора о комплексном развитии незастроенной территории ориентировочной площадью 38,9 га, расположенной по адресу:
Московская область, Городской округ Подольск, состоящей из двух несмежных территорий:
- пос. Поливаново, улица Лесная – 36,2 га
- пос. Поливаново, проезд Росинкин – 2,7 га

№ процедуры easuz.mosreg.ru/torgi	00500240100064
Дата начала приема заявок:	17.05.2023
Дата окончания приема заявок:	19.06.2023
Дата аукциона:	21.06.2023
	2023

1. Правовое регулирование

Аукцион в электронной форме, открытый по форме подачи предложений с ограничением по составу участников

– только для юридических лиц (далее – аукцион), проводится в соответствии с требованиями:

- Гражданского кодекса Российской Федерации;
- Градостроительного кодекса Российской Федерации;
- Федерального закона от 26.07.2006 № 135-ФЗ «О защите конкуренции»;
- Постановления Правительства Российской Федерации от 04.05.2021 № 701 «Об утверждении Правил проведения торгов на право заключения договора о комплексном развитии территории, Правил определения начальной цены торгов на право заключения договора о комплексном развитии территории при принятии решения о комплексном развитии территории Правительством Российской Федерации и Правил заключения договора о комплексном развитии территории посредством проведения торгов в электронной форме»;
- Закона Московской области № 2/2021-ОЗ «О некоторых вопросах комплексного развития территорий муниципальных образований Московской области и о внесении изменений в некоторые законы Московской области по вопросам перераспределения полномочий между органами местного самоуправления муниципальных образований Московской области и органами государственной власти Московской области и наделения органов местного самоуправления муниципальных образований Московской области отдельными государственными полномочиями Московской области по комплексному развитию территории»;
- Закона Московской области № 250/2017-ОЗ «О перераспределении полномочий между органами местного самоуправления муниципальных образований Московской области и органами государственной власти Московской области по комплексному развитию территории»;
- Постановления Правительства Московской области от 26.01.2021 № 29/3 «О порядке комплексного развития территорий в Московской области»;
- Постановления Правительства Московской области от 31.08.2021 № 758/30 «Об утверждении дополнительных требований к участникам торгов в форме аукциона на право заключения договора о комплексном развитии территории»;
- Решения Градостроительного совета Московской области (протокол от 28.12.2022 № 52).
- Постановления Администрации Городского округа Подольск Московской области от 26.04.2023 № 782-П «О проведении аукциона в электронной форме на право заключения договора о комплексном развитии незастроенной территории ориентировочной площадью 38,9 га, расположенной по адресу: Московская область, Городской округ Подольск, пос. Поливаново, состоящей из двух несмежных территорий:
- пос. Поливаново, улица Лесная – 36,2 га
- пос. Поливаново, проезд Росинкин – 2,7 га» (Приложение 1).

2. Сведения об аукционе

2.1. Орган местного самоуправления, уполномоченный на принятие решения о проведении аукциона - принимающий решение о проведении аукциона, об отказе от проведения аукциона, об условиях аукциона (в том числе о начальной цене предмета аукциона, условиях и сроках исполнения договора о комплексном развитии территории), отвечающий за своевременное размещение на официальном сайте органа местного самоуправления (муниципального образования) Московской области в сети «Интернет» и опубликованию в порядке, установленном для официального опубликования муниципальных правовых актов и иной официальной информации, указанного Извещения, а при отсутствии у органа местного самоуправления (муниципального образования) Московской области официального сайта - на официальном сайте Московской области в сети «Интернет», за соблюдение сроков заключения договора о комплексном развитии территории и осуществляющий его заключение.

Наименование: Администрация Городского округа Подольск Московской области

Место нахождения: 142100, Московская область, г. Подольск, ул. Кирова, д. 4.

Адрес электронной почты: podolsk@adm.podolsk.ru.

Номер контактного телефона: 8-4967-69-95-35; факс: 8-4967-63-25-89.

Адрес сайта: http://подольск-администрация.рф.

2.2. Организатор аукциона - орган исполнительной власти Московской области, отвечающий за соответствие организации аукциона требованиям действующего законодательства, утверждающий Извещение о проведении аукциона и изменения в Извещение о проведении аукциона, Извещение об отказе в проведении аукциона, отвечающий за соблюдение сроков размещения Извещения о проведении аукциона и документов, составляемых в ходе проведения аукциона на официальном сайте Российской Федерации в информационно-телекоммуникационной сети «Интернет» для размещения информации о проведении торгов: www.torgi.gov.ru (далее – Официальный сайт торгов), в Государственной информационной системе Московской области «Единая автоматизированная система управления закупками Московской области» (далее – Портал ЕАСУЗ), в соответствии с действующим законодательством.

Наименование: Комитет по конкурентной политике Московской области.

Место нахождения: 143407, Московская область, г. Красногорск, бульвар Строителей, д. 1.

Адрес сайта: www.zakaz-mo.mosreg.ru.

Организационно – технические функции по организации и проведению аукциона осуществляет:

Наименование: Государственное казенное учреждение Московской области «Региональный центр торгов» (далее – ГКУ «РЦТ»)

Место нахождения, почтовый адрес: 143407, Московская область, городской округ Красногорск, г. Красногорск, бульвар Строителей, д. 7.

Сайт: rctmo.mosreg.ru, адрес электронной почты: rct_torgi@mosreg.ru.

2.3. Оператор электронной площадки – юридическое лицо, зарегистрированноена территории Российской Федерации, владеющее электронной площадкой, в том числе необходимыми для ее функционирования программно-аппаратными средствами, обеспечивающее ее функционирование и включенное в перечень операторов электронных площадок, утвержденный Распоряжением Правительства Российской Федерации от 12.07.2018 № 1447-р «Об утверждении перечней операторов электронных площадок и специализированных электронных площадок, предусмотренных Федеральными законами от 05.04.2013 № 44-ФЗ, от 18.07.2011 № 223-ФЗ».

Наименование: Общество с ограниченной ответственностью «РТС-тендер»

Место нахождения: 121151, город Москва, набережная Тараса Шевченко, дом 23А

Адрес электронной почты: iSupport@rts-tender.ru

Номер контактного телефона: 7 (499) 653-55-00

Адрес сайта: www.rts-tender.ru.

2.4. Предмет аукциона: право на заключение договора о комплексном развитии незастроенной территории ориентировочной площадью 38,9 га, расположенной по адресу: Московская область, Городской округ Подольск, пос. Поливаново, состоящей из двух несмежных территорий:

- пос. Поливаново, улица Лесная – 36,2 га;
- пос. Поливаново, проезд Росинкин – 2,7 га.

2.5. Начальния цена предмета аукциона: 21 728 000,00 руб. (Двадцать один миллион семьсот двадцать восемь тысяч руб. 00 коп.).

2.6. «Шаг аукциона»: 1 086 400,00 руб. (Один миллион восемьдесят шесть тысяч четыреста руб. 00 коп.)

2.7. Размер задатка для участия в аукционе: 21 728 000,00 руб. (Двадцать один миллион семьсот двадцать восемь тысяч руб. 00 коп.)., НДС не облагается.

Срок внесения задатка: с 17.05.2023 по 19.06.2023 до 18 час. 00 мин.

Внимание! Размер платы Оператору электронной площадки за участие в аукционе, взимаемой с лица признанного победителем аукциона (далее – Победитель), а также иных лиц, с которым договор о комплексном развитии территории заключается в соответствии с пунктами 58, 59 Постановления Правительства Российской Федерации от 04.05.2021 № 701 установлен в соответствии с Регламентом Оператора электронной площадки и Инструкциями Претендента/Арендатора, размещенными на электронной площадке (далее - Регламент и Инструкции) и размещен по адресу в информационно-телекоммуникационной сети «Интернет»: https://www.rts-tender.ru/tariffs/platform-property-sales-tariffs (далее - Гарантийное обеспечение оплаты оказания услуг).

2.8. Место и срок приема заявок на участие в аукционе:

2.8.1. Место приема Заявок на участие в аукционе (далее - Заявка): электронная площадка www.rts-tender.ru.

2.8.2. Дата и время начала приема Заявок: 17.05.2023 в 09 час. 00 мин.*

* Здесь и далее указано московское время

Прием Заявок осуществляется круглосуточно.

** По рабочим дням

2.8.3. Дата и время окончания срока приема Заявок: 19.06.2023 в 18 час. 00 мин.

2.8.4. Дата рассмотрения Заявок: 20.06.2023 в 17 час. 00 мин.

2.9. Место, дата и время проведения аукциона:

2.9.1. Место проведения аукциона: электронная площадка www.rts-tender.ru (далее - электронная площадка).

2.9.2. Дата и время проведения аукциона: 21.06.2023 в 11 час. 00 мин.

3. Информационное обеспечение:

3.1. Извещение о проведении аукциона (далее – Извещение) размещается на Официальном сайте торгов и на электронной площадке.

3.2. Извещение публикуется:

- на официальном сайте Администрации Городского округа Подольск Московской области - подольск-администрация.рф;
- в периодическом печатном издании – газете «Вестник муниципального образования «Городской округ Подольск Московской области».

3.3. Дополнительно информация об аукционе размещается:

- на Портале ЕАСУЗ.

4. Сведения о территории, в отношении которой заключается договор о комплексном развитии территории (далее – территория)

Местоположение территории: соответствии со Схемами расположения территорий, являющимися Приложением № 1 к проекту Договора о комплексном развитии территории (в составе Приложения 1 к настоящему Извещению).

Границы территории: в соответствии со Схемами расположения территорий, являющимися Приложением № 1 к проекту Договора о комплексном развитии территории (в составе Приложения 1 к настоящему Извещению).

Площадь территории: 38,9 га.

5. Перечень и содержание ограничений использования, обременений прав, содержащихся в реестре прав, ограничений прав и обременений недвижимого имущества, реестре сведений о границах зон с особыми условиями использования территорий Единого государственного реестра недвижимости, на земельные участки, объекты недвижимого имущества, расположенные в границах территории: в соответствии с Постановлением Администрации Городского округа Подольск Московской области от 26.04.2023 № 782-П «О проведении аукциона в электронной форме на право заключения договора о комплексном развитии незастроенной территории ориентировочной площадью 38,9 га, расположенной по адресу: Московская область, Городской округ Подольск, пос. Поливаново, состоящей из двух несмежных территорий:

- пос. Поливаново, улица Лесная – 36,2 га
- пос. Поливаново, проезд Росинкин – 2,7 га» (Приложение 1).

6. Требования к Участникам Аукциона

Участником аукциона (далее – Участник) может быть юридическое лицо независимо от организационно-правовой формы, формы собственности, места нахождения и места происхождения капитала отвечающее следующим требованиям:

- такое лицо либо его учредитель (участник), или любое из его дочерних обществ, или его основное общество, или любое из дочерних обществ его основного общества имеет за последние пять лет, предшествующих дате проведения аукциона, опыт участия в строительстве объектов капитального строительства в совокупном объеме не менее десяти процентов от объема строительства, предусмотренного решением о комплексном развитии территории, который подтверждается наличием полученных в порядке, установленном Градостроительным кодексом Российской Федерации, разрешений на ввод в эксплуатацию объектов капитального строительства в качестве застройщика, и (или) технического заказчика, и (или) генерального подрядчика в соответствии с договором строительного подряда;
- у руководителя, лица, осуществляющего полномочия единоличного исполнительного органа, членов коллегиального исполнительного органа или главного бухгалтера юридического лица отсутствует судимость за преступления в сфере экономики (за исключением лиц, у которых такая судимость погашена или снята), а также неприменение в отношении указанных лиц наказания в виде лишения права занимать определенные должности или заниматься определенной деятельностью в сфере строительства, реконструкции объектов капитального строительства или организации таких строительства, реконструкции и административного наказания в виде дисквалификации;
- такое лицо, либо его учредитель (участник), или любое из его дочерних обществ, или его основное общество, или любое из дочерних обществ его основного общества, не является застройщиком проблемного объекта, за исключением случаев, когда такое лицо приобрело права застройщика проблемного объекта на земельный участок с находящимися на нем объектом (объектами) незавершенного строительства, неотделимыми улучшениями в порядке, предусмотренном параграфом 7 главы IX Федерального закона от 26.10.2002 № 127-ФЗ «О несостоятельности (банкротстве)»;
- такое лицо, либо его учредитель (участник), или любое из его дочерних обществ, или его основное общество, или любое из дочерних обществ его основного общества имеет опыт реализации комплексных застроек (на основании договоров о развитии застроенной территории, договоров о комплексном освоении территории, договоров о комплексном развитии территории), подтвержденных разрешениями на ввод объектов в эксплуатацию, полученных в рамках исполнения таких договоров, не менее 50 % от предусмотренного объема строительства;
- такое лицо, либо его учредитель (участник), или любое из его дочерних обществ, или его основное общество, или любое из дочерних обществ его основного общества имеет опыт строительства социальных объектов (объектов образования), подтвержденный разрешениями на ввод объектов в эксплуатацию.

7. Получение ЭП и регистрация (аккредитация) на электронной площадке.

Для участия в аукционе заявитель на участие в аукционе (далее – Заявитель) должен быть зарегистрирован в качестве участника торгов в единой информационной системе в сфере закупок и аккредитован на электронной площадке в соответствии с условиями и порядком таких регистрации и аккредитации, установленными Федеральным законом от 05.04.2013 № 44-ФЗ «О контрактной системе в сфере закупок товаров, работ, услуг для обеспечения государственных и муниципальных нужд» (далее – Закон о контрактной системе).

8.Порядок внесения, блокирования и прекращения блокирования денежных средств в качестве задатка

8.1. Для участия в аукционе устанавливается требование о внесении задатка.

8.2. В целях исполнения требований о внесении задатка для участия в аукционе Заявитель обеспечивает наличие денежных средств в размере, установленном пунктом 2.7 Извещения, на банковском счете Заявителя, открытом в одном из банков, перечень которых предусмотрен частью 10 статьи 44 Закона о контрактной системе, распоряжением Правительства Российской Федерации от 13.07.2018 № 1451-р (далее - специальный счет).

В целях блокирования и прекращения блокирования денежных средств на специальном счете взаимодействие таких банков с Оператором электронной площадки осуществляется на основании соглашения о взаимодействии, предусмотренного частью 13 статьи 44 Закона о контрактной системе.

8.3. Денежные средства в размере, равном задатку, указанному в пункте 2.7 Извещения, блокируются Оператором электронной площадки на специальном счете Заявителя в соответствии с Регламентом Оператора электронной площадки и Инструкциями Претендента/Арендатора, размещенными на электронной площадке (далее - Регламент и Инструкции). Основанием для блокирования денежных средств является Заявка, направленная Оператору электронной площадки. Заблокированные на специальном счете Заявителя денежные средства являются задатком.

Подача Заявки и блокирование задатка является заключением Соглашения о задатке (Приложение 3).

8.4. Прекращение блокирования денежных средств на специальном счете Заявителя в соответствии с Регламентом и Инструкциями производится Оператором электронной площадки в следующем порядке:

- для Заявителя, отозвавшего Заявку до окончания срока приема Заявок, установленного пунктом 2.8.3 Извещения, – в течение 5 (Пяти) рабочих дней со дня поступления уведомления об отзыве заявки в соответствии с Регламентом и Инструкциями В случае отзыва Заявителем своей Заявки позднее дня окончания приема Заявок задаток за участие в аукционе возвращается в порядке, установленном для Заявителей, не допущенных к торгам;
- для Заявителя, не допущенного к участию в аукционе, – в течение 5 (пяти) рабочих дней со дня подписания Протокола приема заявок на участие в аукционе в соответствии с Регламентом и Инструкциями;
- для Участников аукциона, участвовавших в аукционе, но не победивших в нем, – в течение 5 (пяти) рабочих дней со дня подписания Протокола о результатах аукциона в соответствии с Регламентом и Инструкциями.

8.5. Задаток, внесенный Участником аукциона, признанным Победителем аукциона/иным Участником аукциона с которым заключается договор о комплексном развитии территории, засчитывается в счет предложенной им цены предмета аукциона.

8.6. Задатки, внесенные лицами, уклонившимися или отказавшимися от заключения договора о комплексном развитии территории, не возвращаются.

8.7. В случае принятия Организатором аукциона решения об отказе в проведении аукциона, поступившие задатки возвращаются Заявителям в течение 5 (Пяти) рабочих дней с даты принятия такого решения.

9. Порядок подачи, отзыва и изменения Заявок

9.1. Прием заявок обеспечивается Оператором электронной площадки в соответствии с Регламентом и Инструкциями. Один участник торгов вправе подать только одну Заявку.

9.2. Участник торгов с учетом требований Разделов 6; 7; 8 подает Заявку в соответствии с Регламентом и Инструкциями.

9.3. Заявка направляется участником торгов Оператору электронной площадки в сроки, указанные в пунктах 2.8.2, 2.8.3 Извещения, путем заполнения участником торгов электронной формы Заявки (Приложение 2), размещенной в открытой для доступа неограниченного круга лиц части электронной площадки (далее - открытая часть электронной площадки), с приложением электронных образов документов, то есть документов на бумажном носителе, преобразованных в электронно-цифровую форму путем сканирования с сохранением их реквизитов:

а) Заявку на участие в аукционе по установленной в Извещении форме с указанием банковских реквизитов счета участника торгов для возврата задатка (Приложение 2);

б) выписку из Единого государственного реестра юридических лиц;

в) документы, содержащие сведения, подтверждающие соответствие участника торгов требованиям, предусмотренным разделом 6 Извещения;

г) документы подтверждающие отсутствие у участника торгов недоимки по налогам, сборам, задолженности по иным обязательным платежам в бюджеты бюджетной системы Российской Федерации (за исключением сумм, на которые предоставлены отсрочка, рассрочка, инвестиционный налоговый кредит в соответствии с законодательством Российской Федерации о налогах и сборах, которые реструктурированы в соответствии с законодательством Российской Федерации, по которым имеется вступившее в законную силу решение суда о признании обязанности участника торгов по уплате этих сумм исполненной или которые признаны безнадежными к взысканию в соответствии с законодательством Российской Федерации о налогах и сборах) за прошедший календарный год, размер которых на последнюю отчетную дату равен совокупному размеру требований к должнику - юридическому лицу или превышает его, что является условием для возбуждения производства по делу о банкротстве в соответствии с Федеральным законом от 26.10.2002 № 127-ФЗ «О несостоятельности (банкротстве)» Заявитель считается соответствующим установленному требованию в случае, если им в установленном порядке подано заявление об обжаловании указанных недоимки, задолженности и решение по такому заявлению не принято либо не истек установленный законодательством Российской Федерации срок обжалования указанных недоимки, задолженности. Такое правило не применяется в случаях, предусмотренных Федеральным законом от 26.10.2002 № 127-ФЗ «О несостоятельности (банкротстве)».

д) документы, подтверждающие полномочия представителя участника торгов;

е) письменное заявление о том, что участник торгов не является ликвидируемым юридическим лицом (не находится в процессе ликвидации), а также о том, что в отношении участника торгов не осуществляется на основании решения арбитражного суда одна из процедур, применяемых в деле о банкротстве в соответствии с Федеральным законом от 26.10.2002 № 127-ФЗ «О несостоятельности (банкротстве)», и в отношении участника торгов отсутствует решение арбитражного суда о приостановлении его деятельности в качестве меры административного наказания.

В случае если участником торгов не представлена выписка из Единого государственного реестра юридических лиц, Организатор аукциона самостоятельно запрашивает сведения об участнике торгов, содержащиеся в Едином государственном реестре юридических лиц, с использованием единой системы межведомственного электронного взаимодействия в федеральном органе исполнительной власти, осуществляющем государственную регистрацию юридических лиц.

9.4. Заявка и прилагаемые к ней документы направляются единовременно в соответствии с Регламентом и Инструкциями. Не допускается раздельного направления Заявки и приложенных к ней документов, направление дополнительных документов после подачи Заявки или замена ранее направленных документов без отзыва Заявки в соответствии с Регламентом и Инструкциями.

9.5. В соответствии с Регламентом и Инструкциями Оператор электронной площадки возвращает Заявку участнику торгов в случае:

- предоставления Заявки, подписанной электронной подписью лица, не уполномоченного действовать от имени участника торгов;
- подачи одним участником торгов двух и более Заявок при условии, что поданные ранее Заявки не отозваны;
- получения Заявки после установленных в пункте 2.8.3 Извещения дня и времени окончания срока приема Заявок.

Одновременно с возвратом Заявки Оператор электронной площадки уведомляет участника торгов об основаниях ее возврата.

Возврат Заявок по иным основаниям не допускается.

9.6. В случае отсутствия у Оператора электронной площадки оснований возврата Заявки участнику торгов, Оператор электронной площадки регистрирует Заявку и приложенные к ней документы в соответствии с Регламентом и Инструкциями.

При этом Оператор электронной площадки направляет участнику торгов уведомление о поступлении Заявки и приложенных к ней документов в соответствии с Регламентом и Инструкциями.

9.7. Участник торгов вправе отозвать Заявку либо внести в нее изменения в любое время до установленных даты и времени окончания срока приема Заявок (пункт 2.8.3 Извещения) в соответствии с Регламентом и Инструкциями.

При этом изменение Заявки возможно только при условии отзыва ранее поданной Заявки и подаче новой Заявки в порядке, установленном Извещением.

9.8. Участник торгов после отзыва Заявки вправе повторно подать Заявку до установленных даты и времени окончания срока приема Заявок (пункт 2.8.3 Извещения) в порядке, установленном Извещением.

9.9. Прием Заявок прекращается Оператором электронной площадки с помощью программных и технических средств в дату и время окончания срока приема Заявок, указанные в пункте 2.8.3 Извещения.

9.10. Ответственность за достоверность указанной в Заявке информации и приложенных к ней документов несет участник торгов.

9.11. После окончания срока приема Заявок (пункт 2.8.3 Извещения) Оператор электронной площадки направляет Заявки Организатору аукциона в соответствии с Регламентом и Инструкциями.

10. Аукционная комиссия

10.1. Аукционная комиссия формируется Организатором аукциона и осуществляет следующие полномочия:

- рассматривает Заявки и прилагаемые к ней документы на предмет соответствия требованиям, установленным Извещением;
- принимает решение о допуске к участию в аукционе и признании Заявителей Участниками или об отказе в допуске Заявителей к участию в аукционе, которое оформляется Протоколом о допуске участников аукциона к участию в аукционе подписываемым всеми присутствующими членами Аукционной комиссией и Организатором торгов;
- оформляет и подписывает Протокол о результатах аукциона.

10.2. Аукционная комиссия правомочна осуществлять функции и полномочия, если на ее заседании присутствует не менее пятидесяти процентов общего числа ее членов, при этом общее число членов Аукционной комиссии должно быть не менее пяти человек.

11. Условия допуска к участию в аукционе

Заявитель не допускается к участию в аукционе в следующих случаях:

- Заявителем не представлены или представлены несвоевременно указанные в пункте 9.3 Извещения документы либо указанные документы содержат недостоверные сведения;
- на специальном счете Заявителя отсутствуют незаблокированные денежные средства в размере обеспечения заявки либо блокирование денежных средств на специальном счете не может быть осуществлено в связи с приостановлением операций по такому счету в соответствии с законодательством Российской Федерации;
- Заявка не соответствует форме такой заявки (Приложение 2);
- Заявитель не соответствует требованиям, установленным разделом 6 Извещения;
- в отношении Заявителя проводятся процедуры ликвидации юридического лица;
- в отношении Заявителя арбитражным судом принято решение о введении одной из процедур, применяемых в деле о банкротстве в соответствии с Федеральным законом от 26.10.2002 № 127-ФЗ «О несостоятельности (банкротстве)»;
- в отношении Заявителя арбитражным судом принято решение о приостановлении его деятельности в качестве меры административного наказания;
- в реестр недобросовестных поставщиков, ведение которого осуществляется в соответствии с Федеральным законом от 18.07.2011 № 223-ФЗ «О закупках товаров, работ, услуг отдельными видами юридических лиц», в реестр недобросовестных поставщиков (подрядчиков, исполнителей), ведение которого осуществляется в соответствии с Законом о контрактной системе, включены сведения о Заявителе (в том числе о лице, исполняющем функции единоличного исполнительного органа Заявителя) в части исполнения им обязательств, предусмотренных контрактами или договорами, предметом которых является выполнение работ, оказание услуг в сфере строительства, реконструкции и капитального ремонта объектов капитального строительства или организации таких строительства, реконструкции

и капитального ремонта;

- в реестр недобросовестных участников аукциона по продаже земельного участка, находящегося в государственной или муниципальной собственности, либо аукциона на право заключения договора аренды земельного участка, находящегося в государственной или муниципальной собственности, ведение которого осуществляется в соответствии с пунктами 28 и 29 статьи 39.12 Земельного кодекса Российской Федерации, включены сведения о Заявителе (в том числе о лице, исполняющем функции единоличного исполнительного органа Заявителя);

- Заявитель является лицом, аффилированным с Организатором аукциона.

Отказ в допуске к участию в аукционе по основаниям, не предусмотренным в настоящем разделе Извещения, не допускается.

12. Порядок проведения аукциона

12.1. Аукцион проводится в день и время, которые указаны в Извещении, путем последовательного повышения Участниками аукциона начальной цены предмета аукциона на величину, равную величине «шага аукциона».

Процедура аукциона проводится в соответствии с Регламентом и Инструкциями.

12.2 Во время проведения аукциона Оператор электронной площадки обеспечивает доступ Участников аукциона к закрытой части электронной площадки и возможность представления ими предложений о цене приобретения предмета аукциона.

Оператор электронной площадки обязан обеспечить при проведении аукциона конфиденциальность информации о его Участниках.

12.3. Со времени начала проведения аукциона Оператором электронной площадки размещается:

а) в открытой части электронной площадки - информация о начале проведения аукциона с указанием предмета аукциона, начальной цены и текущего «шага аукциона»;

б) в закрытой части электронной площадки - помимо информации, указанной в открытой части электронной площадки, также предложения Участников аукциона о цене предмета аукциона и время их поступления, последовательная величина повышения начальной цены аукциона в соответствии с предложениями Участников аукциона и время, оставшееся до окончания приема предложений Участников аукциона о цене предмета аукциона.

12.4. В течение одного часа со времени начала проведения аукциона Участникам аукциона предлагается заявить о приобретении предмета аукциона по начальной цене предмета аукциона. В случае если в течение указанного времени:

а) от какого-либо Участника аукциона поступило предложение о цене предмета аукциона, то время для представления следующих предложений об увеличенной на «шаг аукциона» цене предмета аукциона продлевается на 10 (Десять) минут со времени представления каждого следующего предложения. Если в течение 10 (Десяти) минут после представления последнего предложения о цене предмета аукциона следующее предложение не поступило, аукцион с помощью программно-аппаратных средств электронной площадки завершается;

б) не поступило ни одного предложения о приобретении предмета аукциона по начальной цене предмета аукциона, то аукцион с помощью программно-аппаратных средств электронной площадки завершается. В этом случае временем окончания представления предложений о цене предмета аукциона в электронной форме является время завершения аукциона.

12.5. Программными средствами электронной площадки обеспечивается:

а) исключение возможности подачи Участником аукциона предложения о цене предмета аукциона, не соответствующего изменению текущей цены на величину «шага аукциона»;

б) уведомление Участника аукциона в случае, если предложение этого Участника о цене предмета аукциона не может быть принято в связи с подачей аналогичного предложения ранее другим Участником аукциона.

12.6. Победителем аукциона признается Участник аукциона, предложивший наиболее высокую цену предмета аукциона.

12.7. Ход проведения аукциона фиксируется Оператором электронной площадки в электронном журнале, который направляется Аукционной комиссии через личный кабинет Организатора аукциона в течение одного часа со времени завершения приема предложений о цене предмета аукциона для подведения итогов аукциона путем оформления протокола о результатах аукциона.

12.8. Протокол о результатах аукциона удостоверяет право Победителя аукциона на заключение договора о комплексном развитии территории, содержит наименование Победителя аукциона, цену предмета аукциона, предложенную победителем, наименование Участника аукциона, который сделал предпоследнее предложение о цене предмета аукциона, и подписывается Аукционной комиссией в течение одного часа с момента получения электронного журнала, но не позднее рабочего дня, следующего за днем подведения итогов аукциона.

12.9. Процедура аукциона считается завершенной со времени подписания Аукционной комиссией Протокола о результатах аукциона.

12.10. Аукцион признается несостоявшимся в случаях, если:

- не подано ни одной Заявки либо принято решение об отказе в допуске к участию в аукционе всех Заявителей;
- на дату окончания срока приема Заявок на участие в аукционе подана только одна Заявка;
- только один Заявитель допущен к участию в аукционе;
- в аукционе участвовали менее чем два Участника аукциона;
- в аукционе не принял участия не один из допущенных Участников аукциона.

12.11. Решение о признании аукциона несостоявшимся оформляется соответствующим протоколом.

12.12. В течение одного часа со времени подписания Протокола о результатах аукциона Победителю аукциона направляется уведомление о признании его победителем с приложением этого протокола, а также размещается в открытой части электронной площадки следующая информация:

а) сведения, позволяющие индивидуализировать предмет аукциона (спецификация лота);

б) цена сделки по приобретению предмета аукциона;

в) наименование Победителя аукциона.

13. Условия и срок заключения договора о комплексном развитии территории

13.1. Проект договора о комплексном развитии территории подписывается органом местного самоуправления, уполномоченным на принятие решения о проведении аукциона и направляется Победителю аукциона для подписания в течение 10 (Десяти) дней со дня оформления Протокола о результатах аукциона, в соответствии с проектом договора, который является Приложением к постановлению Администрации Городского округа Подольск Московской области от 26.04.2023№ 782-П «О проведении аукциона в электронной форме на право заключения договора о комплексном развитии незастроенной территории ориентировочной площадью 38,9 га, расположенной по адресу: Московская область, Городской округ Подольск, пос. Поливаново, состоящей из двух несмежных территорий:

- пос. Поливаново, улица Лесная – 36,2 га
- пос. Поливаново, проезд Росинкин – 2,7 га» (Приложение 1).

13.2. Все экземпляры подписанного Победителем аукциона договора о комплексном развитии территории в течение 30 рабочих дней со дня оформления Протокола о результатах аукциона должны быть направлены им органу местного самоуправления, уполномоченному на принятие решения о проведении аукциона.

13.3. При уклонении или отказе Победителя аукциона от подписания договора о комплексном развитии территории результаты аукциона аннулируются органом местного самоуправления, уполномоченным на принятие решения о проведении аукциона, Победитель аукциона утрачивает право на заключение указанного договора, предоставленные им в качестве задатка за участие в аукционе денежные средства ему не возвращаются.

В этом случае предложение о заключении договора о комплексном развитии территории должно быть направлено органом местного самоуправления, уполномоченным на принятие решения о проведении аукциона в 5-дневный срок после истечения, указанного в пункте 13.2 Извещения срока Участнику аукциона, сделавшему в соответствии с Протоколом о результатах аукциона предпоследнее предложение о цене предмета аукциона, по цене предмета аукциона, предложенной Победителем аукциона.

13.4. В случае если аукцион был признан несостоявшимся по причине участия в нем единственного Участника аукциона, орган местного самоуправления, уполномоченный на принятие решения о проведении аукциона в течение 10 (Десяти) дней со дня оформления Протокола о результатах аукциона обязан направить предложение о заключении договора о комплексном развитии территории единственному Участнику аукциона по начальной цене предмета аукциона.

13.5. В указанных в пунктах 13.3 и 13.4 Извещения случаях договор о комплексном развитии территории заключается путем его подписания сторонами в срок, указанный в предложении о заключении такого договора, направленном Участнику аукциона, сделавшему в соответствии с Протоколом о результатах аукциона предпоследнее предложение о цене предмета аукциона, или единственному Участнику аукциона.

13.6. В случае уклонения или отказа единственного Участника аукциона или Участника аукциона, сделавшего предпоследнее предложение о цене предмета аукциона, от заключения договора о комплексном развитии территории орган местного самоуправления, уполномоченный на принятие решения о проведении аукциона вправе объявить о проведении повторного аукциона или о проведении торгов на право заключения указанного договора в форме конкурса. При этом условия аукциона в части определения начальной цены предмета аукциона и (или) «шага аукциона» могут быть изменены.

Приложение 2

ФОРМА ЗАЯВКИ НА УЧАСТИЕ В АУКЦИОНЕ В ЭЛЕКТРОННОЙ ФОРМЕ

В Аукционную комиссию
Заявитель _____
(Наименование юридического лица с указанием организационно-правовой формы)
в лице _____
(Ф.И.О. руководителя юридического лица или уполномоченного лица)
действующего на основании _____
(Устав, Положение, Соглашение и т.д.)

Адрес местонахождения……
Почтовый адрес для направления корреспонденции.. ……
Контактный телефон……
ИНН……..КПП……..ОГРН……

Представитель Заявителя……(Ф.И.О.)
Действует на основании доверенности от «…..»……20…..г., № ……
Паспортные данные представителя: серия ……..……№ ……, дата выдачи «…....» ……..…… ….....г.
кем выдан ……
Адрес места жительства (по паспорту) ……
Почтовый адрес для направления корреспонденции……
Контактный телефон ……

принял решение об участии в аукционе в электронной форме на право заключения договора о комплексном развитии территории и обязуется обеспечить поступление задатка в размере _____ руб. (сумма прописью), в сроки и в порядке, установленные в Извещении.

1. Заявитель обязуется:

1.1. Соблюдать условия и порядок проведения аукциона в электронной форме, содержащиеся в Извещении и Регламенте Оператора электронной площадки.

1.2. В случае признания Победителем аукциона в электронной форме заключить договор о комплексном развитии территории _____, в соответствии с порядком, сроками и требованиями, установленными Извещением.

2. Задаток Победителя аукциона в электронной форме засчитывается в счет предложенной им цены предмета аукциона в электронной форме.

3. Заявитель согласен и принимает все условия, требования, положения Извещения, проекта договора о комплексном развитии территориии Регламента Оператора электронной площадки, и они ему понятны.

4. Заявитель извещен о том, что он вправе отозвать Заявку в любое время до установленных даты и времени окончания приема/подачи заявок на участие в аукционе в электронной форме, в порядке, установленном в Извещением.

5. Ответственность за достоверность представленных документов и информации несет Заявитель.

6. Заявитель подтверждает, что на дату подписания настоящей Заявки ознакомлен с порядком проведения аукциона в электронной форме, порядком внесения, блокирования и прекращения блокирования денежных средств в качестве задатка, Извещением и проектом договора о комплексном развитии территории _____, и они ему понятны.

7. Заявитель осведомлен и согласен с тем, что Организатор аукциона, Оператор электронной площадки не несут ответственности за ущерб, который может быть причинен Заявителю отменой аукциона в электронной форме, внесением изменений в Извещение, а также приостановлением процедуры проведения аукциона в электронной форме. При этом Претендент считается уведомленным об отмене аукциона в электронной форме, внесении изменений в Извещение сообщение с даты публикации информации об отмене аукциона в электронной форме, внесении изменений в Извещение на Официальном сайте торгов Российской Федерации в информационно-телекоммуникационной сети «Интернет» для размещения информации о проведении торгов www.torgi.gov.ru и сайте Оператора электронной площадки.

8. В соответствии с Федеральным законом от 27.07.2006 № 152-ФЗ «О персональных данных» (далее - Федеральный закон от 27.07.2006 № 152-ФЗ), подавая Заявку, Заявитель дает согласие на обработку персональных данных, указанных выше и содержащихся в представленных документах, в целях участия в аукционе в электронной форме (под обработкой персональных данных понимается совершение, в том числе, следующих действий: сбор, систематизация, накопление, хранение, уточнение (обновление, изменение), использование, обезличивание, блокирование, уничтожение персональных данных, описание способов обработки данных приведено в Федеральном законе от 27.07.2006 № 152-ФЗ), а также на передачу такой информации третьим лицам, в случаях, установленных нормативными документами вышестоящих органов и законодательством. Настоящее согласие действует бессрочно и может быть отозвано в любой момент субъектом персональных данных. Заявитель подтверждает, что ознакомлен с положениями Федерального закона от 27.07.2006 № 152-ФЗ, права и обязанности в области защиты персональных данных ему известны.

Приложение 3

СОГЛАШЕНИЕ О ЗАДАТКЕ №_____

Московская область « ____» _____20_____г.

_____ в лице _____, действующего на основании _____, именуемый в дальнейшем «Организатор аукциона», и _____, в лице _____, действующего на основании _____, именуемый в дальнейшем «Оператор электронной площадки», с одной стороны, и _____, в лице _____, действующего на основании _____, именуемое в дальнейшем «Заявитель», с другой стороны, в соответствии с пунктом 1 статьи 380 Гражданского кодекса Российской Федерации, заключили настоящий Соглашение о нижеследующем:

1. Предмет соглашения

Заявитель в доказательство намерения на заключение соответствующего договора о комплексном развитии территории _____ (далее - Аукцион), а также в качестве гарантии надлежащего исполнения своих обязательств, в счет причитающихся с него по договору платежей, перечисляет денежные средства в размере _____ руб. __ коп., предусмотренном разделом 2 настоящего Соглашения.

2. Порядок перечисления денежных средств

2.1. Денежные средства, в размере, установленном п. 1 настоящего Соглашения блокируются на специальном счете Заявителя, открытом в одном из банков, перечень которых предусмотрен частью 10 статьи 44 Закона о контрактной системе.

2.2. В целях исполнения требований о внесении задатка для участия в аукционе в электронной форме Заявитель обеспечивает наличие денежных средств на специальном счете Заявителя, открытом в одном из банков, перечень которых предусмотрен частью 10 статьи 44 Закона о контрактной системе в размере, не менее суммы задатка, установленной Извещением о проведении аукциона в электронной форме на право на право заключения договора о комплексном развитии территории _____ (далее - Извещение).

2.3. Денежные средства в размере, равном задатку, указанному в пункте 2.9. Извещения, блокируются банком на счете Заявителя. Основанием для блокирования денежных средств является Заявка, направленная Заявителем Оператору электронной площадки. Заблокированные банком на счете Заявителя денежные средства являются задатком.

2.4. Прекращение блокирования денежных средств на счете Заявителя в соответствии с Регламентом и Инструкциями производится банком.

3. Ответственность Сторон

3.1. Ответственность сторон за неисполнение либо ненадлежащее исполнение настоящего Соглашения наступает в соответствии с действующим законодательством.

3.2. Все споры и разногласия, которые могут возникнуть в результате исполнения Сторонами условий настоящего Соглашения, будут по возможности решаться путем переговоров. В случае невозможности разрешения споров путем переговоров Стороны рассматривают их в установленном законом порядке.

4. Срок действия Соглашения

4.1. Соглашение вступает в силу с момента подписания его Сторонами.

4.2. Соглашение прекращает свое действие с момента надлежащего исполнения Сторонами взятых на себя обязательств.

5. Заключительные положения

5.1. Все изменения и дополнения к настоящему Соглашению оформляются письменно дополнительным соглашением.

5.2. Настоящее Соглашение составлено в форме электронного документа и вступает в силу с момента блокировки Оператором электронной площадки денежных средств в размере, установленном извещением о проведении аукциона, на аналитическом счете Заявителя в соответствии с Регламентом и Инструкциями.

6. Юридические адреса и реквизиты Сторон

Оператор электронной площадки	Организатор аукциона	Заявитель
_____	_____	_____
_____	_____	_____

8. Подписи сторон

Полная информация о проведении аукциона размещена на официальном сайте Российской Федерации в информационно-телекоммуникационной сети «Интернет» для размещения информации о проведении торгов www.torgi.gov.ru, на официальном сайте Администрации Городского округа Подольск Московской области http://подольск-администрация.рф

МОСКОВСКАЯ ОБЛАСТЬ
Территориальная избирательная комиссия города Подольск

РЕШЕНИЕ

23 мая 2023 г. № 42/572 г. Подольск

О заявлении Бугаева А.В. - члена участковой избирательной комиссии избирательного участка № 2307 с правом решающего голоса

Рассмотрев личное заявление члена участковой избирательной комиссии избирательного участка № 2307 с правом решающего голоса Бугаева Алексея Владимировича, руководствуясь подпунктом «а» пункта 6 статьи 29 Федерального закона от 12.06.2002 № 67-ФЗ «Об основных гарантиях избирательных прав и права на участие в референдуме граждан Российской Федерации», территориальная избирательная комиссия города Подольск

РЕШИЛА:

1. Освободить Бугаева Алексея Владимировича от обязанностей члена участковой избирательной комиссии избирательного участка № 2307 с правом решающего голоса до истечения срока полномочий.
2. Направить настоящее решение в участковую избирательную комиссию избирательного участка № 2307.
3. Опубликовать настоящее решение в сетевом издании «Вестник Избирательной комиссии Московской области».
4. Контроль за выполнением настоящего решения возложить на председателя территориальной избирательной комиссии города Подольск И.А. Гекову.

Председатель территориальной избирательной комиссии города Подольск И.А. Гекова

Секретарь территориальной избирательной комиссии города Подольск А.А. Мигалина

МОСКОВСКАЯ ОБЛАСТЬ
Территориальная избирательная комиссия города Подольск

РЕШЕНИЕ

23 мая 2023 г. № 42/573 г. Подольск

О заявлении Янушко М.Б. - члена участковой избирательной комиссии избирательного участка № 2336 с правом решающего голоса

Рассмотрев личное заявление члена участковой избирательной комиссии избирательного участка № 2336 с правом решающего голоса Янушко Марии Борисовны, руководствуясь подпунктом «а» пункта 6 статьи 29 Федерального закона от 12.06.2002 № 67-ФЗ «Об основных гарантиях избирательных прав и права на участие в референдуме граждан Российской Федерации», территориальная избирательная комиссия города Подольск

РЕШИЛА:

1. Освободить Янушко Марию Борисовну от обязанностей члена участковой избирательной комиссии избирательного участка № 2336 с правом решающего голоса до истечения срока полномочий.
2. Направить настоящее решение в участковую избирательную комиссию избирательного участка № 2336.
3. Опубликовать настоящее решение в сетевом издании «Вестник Избирательной комиссии Московской области».
4. Контроль за выполнением настоящего решения возложить на председателя территориальной избирательной комиссии города Подольск И.А. Гекову.

Председатель территориальной избирательной комиссии города Подольск И.А. Гекова

Секретарь территориальной избирательной комиссии города Подольск А.А. Мигалина

МОСКОВСКАЯ ОБЛАСТЬ
Территориальная избирательная комиссия города Подольск

РЕШЕНИЕ

23 мая 2023 г. № 42/574 г. Подольск

О заявлении Хрусталевой Л.Б.- члена участковой избирательной комиссии избирательного участка № 2346 с правом решающего голоса

Рассмотрев личное заявление члена участковой избирательной комиссии избирательного участка № 2346 с правом решающего голоса Хрусталевой Ларисы Борисовны, руководствуясь подпунктом «а» пункта 6 статьи 29 Федерального закона от 12.06.2002 № 67-ФЗ «Об основных гарантиях избирательных прав и права на участие в референдуме граждан Российской Федерации», территориальная избирательная комиссия города Подольск

РЕШИЛА:

1. Освободить Хрусталеву Ларису Борисовну от обязанностей члена участковой избирательной комиссии с правом решающего голоса избирательного участка № 2346 до истечения срока полномочий.
2. Направить настоящее решение в участковую избирательную комиссию избирательного участка № 2346.
3. Опубликовать настоящее решение в сетевом издании «Вестник Избирательной комиссии Московской области».
4. Контроль за выполнением настоящего решения возложить на председателя территориальной избирательной

комиссии города Подольск И.А. Гекову.

Председатель территориальной избирательной комиссии города Подольск И.А. Гекова

Секретарь территориальной избирательной комиссии города Подольск А.А. Мигалина

МОСКОВСКАЯ ОБЛАСТЬ
Территориальная избирательная комиссия города Подольск

РЕШЕНИЕ
23 мая 2023 г. № 42/575 г. Подольск

О досрочном прекращении полномочий членов участковой избирательной комиссии избирательного участка № 2349 с правом решающего голоса

Рассмотрев личные заявления членов участковой избирательной комиссии избирательного участка № 2349 с правом решающего голоса Князевой Т.А. и Юрковой Е.Н., руководствуясь подпунктом «а» пункта 6 статьи 29 Федерального закона от 12.06.2002 № 67ФЗ «Об основных гарантиях избирательных прав и права на участие в референдуме граждан Российской Федерации», территориальная избирательная комиссия города Подольск

РЕШИЛА:

1. Освободить от обязанностей членов участковой избирательной комиссии избирательного участка № 2349 с правом решающего голоса до истечения срока полномочий:
− Князеву Татьяну Анатольевну
− Юркову Елену Николаевну
2. Направить настоящее решение в участковую избирательную комиссию избирательного участка № 2349.
3. Опубликовать настоящее решение в сетевом издании «Вестник Избирательной комиссии Московской области».
4. Контроль за выполнением настоящего решения возложить на председателя территориальной избирательной комиссии города Подольск И.А. Гекову.

Председатель территориальной избирательной комиссии города Подольск И.А. Гекова

Секретарь территориальной избирательной комиссии города Подольск А.А. Мигалина

МОСКОВСКАЯ ОБЛАСТЬ
Территориальная избирательная комиссия города Подольск

РЕШЕНИЕ
23 мая 2023 г. № 42/576 г. Подольск

О заявлении Жадеевой Л.А. - члена участковой избирательной комиссии избирательного участка № 2369 с правом решающего голоса

Рассмотрев личное заявление члена участковой избирательной комиссии избирательного участка № 2369 с правом решающего голоса Жадеевой Людмилы Александровны, руководствуясь подпунктом «а» пункта 6 статьи 29 Федерального закона от 12.06.2002 № 67-ФЗ «Об основных гарантиях избирательных прав и права на участие в референдуме граждан Российской Федерации», территориальная избирательная комиссия города Подольск

РЕШИЛА:

1. Освободить Жадееву Людмилу Александровну от обязанностей члена участковой избирательной комиссии избирательного участка № 2369 с правом решающего голоса до истечения срока полномочий.
2. Направить настоящее решение в участковую избирательную комиссию избирательного участка № 2369.
3. Опубликовать настоящее решение в сетевом издании «Вестник Избирательной комиссии Московской области».
4. Контроль за выполнением настоящего решения возложить на председателя территориальной избирательной комиссии города Подольск И.А. Гекову.

Председатель территориальной избирательной комиссии города Подольск И.А. Гекова

Секретарь территориальной избирательной комиссии города Подольск А.А. Мигалина

МОСКОВСКАЯ ОБЛАСТЬ
Территориальная избирательная комиссия города Подольск

РЕШЕНИЕ
23 мая 2023 г. № 42/577 г. Подольск

О досрочном прекращении полномочий членов участковой избирательной комиссии избирательного участка № 2387 с правом решающего голоса

Руководствуясь подпунктами «а» и «г» пункта 8 статьи 29 Федерального закона «Об основных гарантиях избирательных прав и права на участие в референдуме граждан Российской Федерации», территориальная избирательная комиссия города Подольск

РЕШИЛА:

1. Прекратить полномочия члена участковой избирательной комиссии избирательного участка № 2387 с правом решающего голоса Новиковой Виктории Анатольевны до истечения срока полномочий на основании личного заявления.
2. Прекратить полномочия члена участковой избирательной комиссии избирательного участка № 2387 с правом решающего голоса Новиковой Ларисы Борисовны до истечения срока полномочий в связи со смертью.
3. Направить настоящее решение в участковую комиссию избирательного участка № 2387.
4. Опубликовать настоящее решение в сетевом издании «Вестник Избирательной комиссии Московской области».
5. Контроль за выполнением настоящего решения возложить на председателя территориальной избирательной комиссии города Подольск И.А. Гекову.

Председатель территориальной избирательной комиссии города Подольск И.А. Гекова

Секретарь территориальной избирательной комиссии города Подольск А.А. Мигалина

МОСКОВСКАЯ ОБЛАСТЬ
Территориальная избирательная комиссия города Подольск

РЕШЕНИЕ
23 мая 2023 г. № 42/578 г. Подольск

О досрочном прекращении полномочий членов участковой избирательной комиссии избирательного участка № 2390 с правом решающего голоса

Рассмотрев личные заявления членов участковой избирательной комиссии избирательного участка № 2390 с правом решающего голоса Зинченко Н.В. и Сидоровой И.В., руководствуясь подпунктом «а» пункта 6 статьи 29 Федерального закона от 12.06.2002 № 67ФЗ «Об основных гарантиях избирательных прав и права на участие в референдуме граждан Российской Федерации», подпунктом «а» пункта 19 Порядка формирования резерва составов участковых комиссий и назначения нового члена участковой комиссии из резерва составов участковых комиссий, утвержденного постановлением Центральной избирательной комиссии Российской Федерации от 05.12.2012 №152/1137-6, территориальная избирательная комиссия города Подольск

РЕШИЛА:

1. Освободить от обязанностей членов участковой избирательной комиссии избирательного участка № 2390 с правом решающего голоса до истечения срока полномочий:
− Зинченко Николая Владимировича
− Сидорову Ирину Видадиевну
2. Зачислить в резерв составов участковых избирательных комиссий Городского округа Подольск на основании письменного заявления кандидатуру Сидоровой И.В.
3. Направить настоящее решение в участковую избирательную комиссию избирательного участка № 2390.
4. Опубликовать настоящее решение в сетевом издании «Вестник Избирательной комиссии Московской области».
5. Контроль за выполнением настоящего решения возложить на председателя территориальной избирательной комиссии города Подольск И.А. Гекову.

Председатель территориальной избирательной комиссии города Подольск И.А. Гекова

Секретарь территориальной избирательной комиссии города Подольск А.А. Мигалина

МОСКОВСКАЯ ОБЛАСТЬ
Территориальная избирательная комиссия города Подольск

РЕШЕНИЕ
23 мая 2023 г. № 42/579 г. Подольск

О заявлении Самойловой О.К.- члена участковой избирательной комиссии избирательного участка № 2394 с правом решающего голоса

Рассмотрев личное заявление члена участковой избирательной комиссии избирательного участка № 2394 с правом решающего голоса Самойловой Оксаны Константиновны, руководствуясь подпунктом «а» пункта 6 статьи 29 Федерального закона от 12.06.2002 № 67-ФЗ «Об основных гарантиях избирательных прав и права на участие в референдуме граждан Российской Федерации», территориальная избирательная комиссия города Подольск

РЕШИЛА:

1. Освободить Самойлову Оксану Константиновну от обязанностей члена участковой избирательной комиссии избирательного участка № 2394 с правом решающего голоса до истечения срока полномочий.
2. Направить настоящее решение в участковую избирательную комиссию избирательного участка № 2394.
3. Опубликовать настоящее решение в сетевом издании «Вестник Избирательной комиссии Московской области».
4. Контроль за выполнением настоящего решения возложить на председателя территориальной избирательной комиссии города Подольск И.А. Гекову.

Председатель территориальной избирательной комиссии города Подольск И.А. Гекова

Секретарь территориальной избирательной комиссии города Подольск А.А. Мигалина

МОСКОВСКАЯ ОБЛАСТЬ
Территориальная избирательная комиссия города Подольск

РЕШЕНИЕ
23 мая 2023 г. № 42/580 г. Подольск

О заявлении Озчелик М.В. - члена участковой избирательной комиссии избирательного участка № 4006 с правом решающего голоса

Рассмотрев личное заявление члена участковой избирательной комиссии избирательного участка № 4006 с правом решающего голоса Озчелик Марины Валентиновны, руководствуясь подпунктом «а» пункта 6 статьи 29 Федерального закона от 12.06.2002 № 67-ФЗ «Об основных гарантиях избирательных прав и права на участие в референдуме граждан Российской Федерации», подпунктом «а» пункта 19 Порядка формирования резерва составов участковых комиссий и назначения нового члена участковой комиссии из резерва составов участковых комиссий, утвержденного постановлением Центральной избирательной комиссии Российской Федерации от 05.12.2012 №152/1137-6, территориальная избирательная комиссия города Подольск

РЕШИЛА:

1. Освободить Озчелик Марину Валентиновну от обязанностей члена участковой избирательной комиссии с правом решающего голоса избирательного участка № 4006 до истечения срока полномочий.
2. Зачислить в резерв составов участковых избирательных комиссий Городского округа Подольск на основании письменного заявления кандидатуру Озчелик М.В.
3. Направить настоящее решение в участковую избирательную комиссию избирательного участка № 4006.
4. Опубликовать настоящее решение в сетевом издании «Вестник Избирательной комиссии Московской области».
5. Контроль за выполнением настоящего решения возложить на председателя территориальной избирательной комиссии города Подольск И.А. Гекову.

Председатель территориальной избирательной комиссии города Подольск И.А. Гекова

Секретарь территориальной избирательной комиссии города Подольск А.А. Мигалина

МОСКОВСКАЯ ОБЛАСТЬ
Территориальная избирательная комиссия города Подольск

РЕШЕНИЕ
23 мая 2023 г. № 42/581 г. Подольск

О назначении члена участковой избирательной комиссии избирательного участка № 2307 с правом решающего голоса вместо выбывшего

В связи с досрочным прекращением полномочий члена участковой избирательной комиссии избирательного участка № 2307 с правом решающего голоса Бугаева Алексея Владимировича (решение от 23 мая 2023 года № 42/572), в соответствии со статьями 22, 27, 29 Федерального закона «Об основных гарантиях избирательных прав и права на участие в референдуме граждан Российской Федерации», Порядком формирования резерва составов участковых комиссий и назначения нового члена участковой комиссии из резерва составов участковых комиссий, установленным Центральной избирательной комиссией Российской Федерации, Методическими рекомендациями о порядке формирования территориальных избирательных комиссий, избирательных комиссий муниципальных образований, окружных и участковых избирательных комиссий, утвержденными постановлением Центральной избирательной комиссии Российской Федерации от 15 марта 2023 года № 111/863-8, территориальная избирательная комиссия города Подольск

РЕШИЛА:

1. Назначить членом участковой избирательной комиссии избирательного участка № 2307 с правом решающего голоса Полонскую Аллу Александровну, предложенную в состав участковой избирательной комиссии собранием избирателей по месту работы.
2. Исключить из резерва составов участковых избирательных комиссий Городского округа Подольск Полонскую Аллу Александровну в связи с назначением в состав участковой избирательной комиссии.
3. Направить настоящее решение в участковую избирательную комиссию избирательного участка № 2307.
4. Опубликовать настоящее решение в сетевом издании «Вестник Избирательной комиссии Московской области».
5. Контроль за выполнением настоящего решения возложить на председателя территориальной избирательной комиссии города Подольск И.А. Гекову.

Председатель территориальной избирательной комиссии города Подольск И.А. Гекова

Секретарь территориальной избирательной комиссии города Подольск А.А. Мигалина

МОСКОВСКАЯ ОБЛАСТЬ
Территориальная избирательная комиссия города Подольск

РЕШЕНИЕ
23 мая 2023 г. № 42/582 г. Подольск

О назначении члена участковой избирательной комиссии избирательного участка № 2336 с правом решающего голоса вместо выбывшего

В связи с досрочным прекращением полномочий члена участковой избирательной комиссии избирательного участка № 2336 с правом решающего голоса Янушко Марии Борисовны (решение от 23 мая 2023 года № 42/573), в соответствии со статьями 22, 27, 29 Федерального закона «Об основных гарантиях избирательных прав и права на участие в референдуме граждан Российской Федерации», Порядком формирования резерва составов участковых комиссий и назначения нового члена участковой комиссии из резерва составов участковых комиссий, установленным Центральной избирательной комиссией Российской Федерации, Методическими рекомендациями о порядке формирования территориальных избирательных комиссий, избирательных комиссий муниципальных образований, окружных и участковых избирательных комиссий, утвержденными постановлением Центральной избирательной комиссии Российской Федерации от 15 марта 2023 года № 111/863-8, территориальная избирательная комиссия города Подольск

РЕШИЛА:

1. Назначить членом участковой избирательной комиссии избирательного участка № 2336 с правом решающего голоса Сиренко Анатолия Владимировича, предложенного в состав участковой избирательной комиссии собранием избирателей по месту работы.
2. Исключить из резерва составов участковых избирательных комиссий Городского округа Подольск Сиренко Анатолия Владимировича в связи с назначением в состав участковой избирательной комиссии.
3. Направить настоящее решение в участковую избирательную комиссию избирательного участка № 2336.
4. Опубликовать настоящее решение в сетевом издании «Вестник Избирательной комиссии Московской области».
5. Контроль за выполнением настоящего решения возложить на председателя территориальной избирательной комиссии города Подольск И.А. Гекову.

Председатель территориальной избирательной комиссии города Подольск И.А. Гекова

Секретарь территориальной избирательной комиссии города Подольск А.А. Мигалина

МОСКОВСКАЯ ОБЛАСТЬ
Территориальная избирательная комиссия города Подольск

РЕШЕНИЕ
23 мая 2023 г. № 42/583 г. Подольск

О назначении члена участковой избирательной комиссии избирательного участка № 2346 с правом решающего голоса вместо выбывшего

В связи с досрочным прекращением полномочий члена участковой избирательной комиссии избирательного участка № 2346 с правом решающего голоса Хрусталевой Ларисы Борисовны (решение от 23 мая 2023 года № 42/574), в соответствии со статьями 22, 27, 29 Федерального закона «Об основных гарантиях избирательных прав и права на участие в референдуме граждан Российской Федерации», Порядком формирования резерва составов участковых комиссий и назначения нового члена участковой комиссии из резерва составов участковых комиссий, установленным Центральной избирательной комиссией Российской Федерации, Методическими рекомендациями о порядке формирования территориальных избирательных комиссий, избирательных комиссий муниципальных образований, окружных и участковых избирательных комиссий, утвержденными постановлением Центральной избирательной комиссии Российской Федерации от 15 марта 2023 года № 111/863-8, территориальная избирательная комиссия города Подольск

РЕШИЛА:

1. Назначить членом участковой избирательной комиссии избирательного участка № 2346 с правом решающего голоса Немыкину Галину Васильевну, предложенную в состав участковой избирательной комиссии собранием избирателей по месту работы.
2. Исключить из резерва составов участковых избирательных комиссий Городского округа Подольск Немыкину Галину Васильевну в связи с назначением в состав участковой избирательной комиссии.
3. Направить настоящее решение в участковую избирательную комиссию избирательного участка № 2346.
4. Опубликовать настоящее решение в сетевом издании «Вестник Избирательной комиссии Московской области».
5. Контроль за выполнением настоящего решения возложить на председателя территориальной избирательной комиссии города Подольск И.А. Гекову.

Председатель территориальной избирательной комиссии города Подольск И.А. Гекова

Секретарь территориальной избирательной комиссии города Подольск А.А. Мигалина

МОСКОВСКАЯ ОБЛАСТЬ
Территориальная избирательная комиссия города Подольск

РЕШЕНИЕ
23 мая 2023 г. № 42/584 г. Подольск

О назначении членов участковой избирательной комиссии избирательного участка № 2349 с правом решающего голоса вместо выбывших

В связи с досрочным прекращением полномочий членов участковой избирательной комиссии избирательного участка № 2349: Князевой Т.А. и Юрковой Е.Н. (решение от 23 мая 2023 года № 42/575), в соответствии со статьями 22, 27, 29 Федерального закона «Об основных гарантиях избирательных прав и права на участие в референдуме граждан Российской Федерации», Порядком формирования резерва составов участковых комиссий и назначения но-

вого члена участковой комиссии из резерва составов участковых комиссий, установленным Центральной избирательной комиссией Российской Федерации, Методическими рекомендациями о порядке формирования территориальных избирательных комиссий, избирательных комиссий муниципальных образований, окружных и участковых избирательных комиссий, утвержденными постановлением Центральной избирательной комиссии Российской Федерации от 15 марта 2023 года № 111/863-8, территориальная избирательная комиссия города Подольск

РЕШИЛА:

1. Назначить членами участковой комиссии избирательного участка № 2349 с правом решающего голоса:

− Азарову Валерию Дмитриевну, предложенную в состав участковой избирательной комиссии собранием избирателей по месту работы;

− Ермоленко Людмилу Михайловну, предложенную в состав участковой избирательной комиссии собранием избирателей по месту работы.

2. Исключить из резерва составов участковых избирательных комиссий Городского округа Подольск кандидатуры, указанные в пункте 1 настоящего решения, в связи с их назначением в состав участковой избирательной комиссии.

3. Направить настоящее решение в участковую избирательную комиссию избирательного участка № 2349.

4. Опубликовать настоящее решение в сетевом издании «Вестник Избирательной комиссии Московской области».

5. Контроль за выполнением настоящего решения возложить на председателя территориальной избирательной комиссии города Подольск И.А. Гекову.

Председатель территориальной избирательной комиссии города Подольск И.А. Гекова

Секретарь территориальной избирательной комиссии города Подольск А.А. Мигалина

МОСКОВСКАЯ ОБЛАСТЬ
Территориальная избирательная комиссия города Подольск

РЕШЕНИЕ
23 мая 2023 г. № 42/585 г. Подольск

О назначении члена участковой избирательной комиссии избирательного участка № 2369 с правом решающего голоса вместо выбывшего

В связи с досрочным прекращением полномочий члена участковой избирательной комиссии избирательного участка № 2369 с правом решающего голоса Жадеевой Людмилы Александровны (решение от 23 мая 2023 года № 42/575), в соответствии со статьями 22, 27, 29 Федерального закона «Об основных гарантиях избирательных прав и права на участие в референдуме граждан Российской Федерации», Порядком формирования резерва составов участковых комиссий и назначения нового члена участковой комиссии из резерва составов участковых комиссий, установленным Центральной избирательной комиссией Российской Федерации, Методическими рекомендациями о порядке формирования территориальных избирательных комиссий, избирательных комиссий муниципальных образований, окружных и участковых избирательных комиссий, утвержденными постановлением Центральной избирательной комиссии Российской Федерации от 15 марта 2023 года № 111/863-8, территориальная избирательная комиссия города Подольск

РЕШИЛА:

1. Назначить членом участковой избирательной комиссии избирательного участка № 2369 с правом решающего голоса Зубкову Наталью Александровну, предложенную в состав участковой избирательной комиссии собранием избирателей по месту работы.

2. Исключить из резерва составов участковых избирательных комиссий Городского округа Подольск Зубкову Наталью Александровну в связи с назначением в состав участковой избирательной комиссии.

3. Направить настоящее решение в участковую избирательную комиссию избирательного участка № 2369.

4. Опубликовать настоящее решение в сетевом издании «Вестник Избирательной комиссии Московской области».

5. Контроль за выполнением настоящего решения возложить на председателя территориальной избирательной комиссии города Подольск И.А. Гекову.

Председатель территориальной избирательной комиссии города Подольск И.А. Гекова

Секретарь территориальной избирательной комиссии города Подольск А.А. Мигалина

МОСКОВСКАЯ ОБЛАСТЬ
Территориальная избирательная комиссия города Подольск

РЕШЕНИЕ
23 мая 2023 г. № 42/586 г. Подольск

О назначении членов участковой избирательной комиссии избирательного участка № 2387 с правом решающего голоса вместо выбывших

В связи с досрочным прекращением полномочий членов участковой избирательной комиссии избирательного участка № 2387 с правом решающего голоса Новиковой Виктории Анатольевны и Новиковой Ларисы Борисовны (решение от 23 мая 2023 года № 42/576), в соответствии со статьями 22, 27, 29 Федерального закона «Об основных гарантиях избирательных прав и права на участие в референдуме граждан Российской Федерации», Порядком формирования резерва составов участковых комиссий и назначения нового члена участковой комиссии из резерва составов участковых комиссий, установленным Центральной избирательной комиссией Российской Федерации, Методическими рекомендациями о порядке формирования территориальных избирательных комиссий, избирательных комиссий муниципальных образований, окружных и участковых избирательных комиссий, утвержденными постановлением Центральной избирательной комиссии Российской Федерации от 15 марта 2023 года № 111/863-8, территориальная избирательная комиссия города Подольск

РЕШИЛА:

1. Назначить членами участковой избирательной комиссии избирательного участка № 2387 с правом решающего голоса:

− Артемову Лилию Викторовну, предложенную в состав участковой избирательной комиссии собранием избирателей по месту работы;

− Медянову Оксану Юрьевну, предложенную в состав участковой избирательной комиссии собранием избирателей по месту работы.

2. Исключить из резерва составов участковых избирательных комиссий Городского округа Подольск Артемову Лилию Викторовну и Медянову Оксану Юрьевну в связи с их назначением в состав участковой избирательной комиссии.

3. Направить настоящее решение в участковую избирательную комиссию избирательного участка № 2387.

4. Опубликовать настоящее решение в сетевом издании «Вестник Избирательной комиссии Московской области».

5. Контроль за выполнением настоящего решения возложить на председателя территориальной избирательной комиссии города Подольск И.А. Гекову.

Председатель территориальной избирательной комиссии города Подольск И.А. Гекова

Секретарь территориальной избирательной комиссии города Подольск А.А. Мигалина

МОСКОВСКАЯ ОБЛАСТЬ
Территориальная избирательная комиссия города Подольск

РЕШЕНИЕ
23 мая 2023 г. № 42/587 г. Подольск

О назначении членов участковой избирательной комиссии избирательного участка № 2390 с правом решающего голоса вместо выбывших

В связи с досрочным прекращением полномочий членов участковой избирательной комиссии избирательного участка № 2390: Зинченко Н.В. и Сидоровой И.В. (решение от 23 мая 2023 года № 42/577), в соответствии со статьями 22, 27, 29 Федерального закона «Об основных гарантиях избирательных прав и права на участие в референдуме граждан Российской Федерации», Порядком формирования резерва составов участковых комиссий и назначения нового члена участковой комиссии из резерва составов участковых комиссий, установленным Центральной избирательной комиссией Российской Федерации, Методическими рекомендациями о порядке формирования территориальных избирательных комиссий, избирательных комиссий муниципальных образований, окружных и участковых избирательных комиссий, утвержденными постановлением Центральной избирательной комиссии Российской Федерации от 15 марта 2023 года № 111/863-8, территориальная избирательная комиссия города Подольск

РЕШИЛА:

1. Назначить членами участковой комиссии избирательного участка № 2390 с правом решающего голоса:

− Трошина Александра Юрьевича, предложенного в состав участковой избирательной комиссии Местным отделением Всероссийской политической партии «ЕДИНАЯ РОССИЯ» городского округа Подольск;

− Савельева Антона Сергеевича, предложенного в состав участковой избирательной комиссии собранием избирателей по месту работы.

2. Исключить из резерва составов участковых избирательных комиссий Городского округа Подольск кандидатуры, указанные в пункте 1 настоящего решения, в связи с их назначением в состав участковой избирательной комиссии.

3. Направить настоящее решение в участковую избирательную комиссию избирательного участка № 2390.

4. Опубликовать настоящее решение в сетевом издании «Вестник Избирательной комиссии Московской области».

5. Контроль за выполнением настоящего решения возложить на председателя территориальной избирательной комиссии города Подольск И.А. Гекову.

Председатель территориальной избирательной комиссии города Подольск И.А. Гекова

Секретарь территориальной избирательной комиссии города Подольск А.А. Мигалина

МОСКОВСКАЯ ОБЛАСТЬ
Территориальная избирательная комиссия города Подольск

РЕШЕНИЕ
23 мая 2023 г. № 42/588 г. Подольск

О назначении председателя участковой избирательной комиссий избирательного участка № 2390

В соответствии с пунктом 7 статьи 28 Федерального закона «Об основных гарантиях избирательных прав и права на участие в референдуме граждан Российской Федерации», рассмотрев предложения по кандидатуре для назначения председателем участковой избирательной комиссии избирательного участка № 2390, территориальная избирательная комиссия города Подольск

РЕШИЛА:

1. Назначить председателем участковой избирательной комиссии избирательного участка № 2390 члена комиссии с правом решающего голоса Трошина Александра Юрьевича.

2. Направить настоящее решение в участковую избирательную комиссию избирательного участка № 2390.

3. Опубликовать настоящее решение в сетевом издании «Вестник Избирательной комиссии Московской области».

4. Контроль за выполнением настоящего решения возложить на председателя территориальной избирательной комиссии города Подольск И.А. Гекову.

Председатель территориальной избирательной комиссии города Подольск И.А. Гекова

Секретарь территориальной избирательной комиссии города Подольск А.А. Мигалина

МОСКОВСКАЯ ОБЛАСТЬ
Территориальная избирательная комиссия города Подольск

РЕШЕНИЕ
23 мая 2023 г. № 42/589 г. Подольск

О назначении члена участковой избирательной комиссии избирательного участка № 2394 с правом решающего голоса вместо выбывшего

В связи с досрочным прекращением полномочий члена участковой избирательной комиссии избирательного участка № 2394 с правом решающего голоса Самойловой Оксаны Константиновны (решение от 23 мая 2023 года № 42/578), в соответствии со статьями 22, 27, 29 Федерального закона «Об основных гарантиях избирательных прав и права на участие в референдуме граждан Российской Федерации», Порядком формирования резерва составов участковых комиссий и назначения нового члена участковой комиссии из резерва составов участковых комиссий, установленным Центральной избирательной комиссией Российской Федерации, Методическими рекомендациями о порядке формирования территориальных избирательных комиссий, избирательных комиссий муниципальных образований, окружных и участковых избирательных комиссий, утвержденными постановлением Центральной избирательной комиссии Российской Федерации от 15 марта 2023 года № 111/863-8, территориальная избирательная комиссия города Подольск

РЕШИЛА:

1. Назначить членом участковой избирательной комиссии избирательного участка № 2394 с правом решающего голоса Дивулину Раилю Ильгизовну, предложенную в состав участковой избирательной комиссии собранием избирателей по месту работы.

2. Исключить из резерва составов участковых избирательных комиссий Городского округа Подольск Дивулину Раилю Ильгизовну в связи с назначением в состав участковой избирательной комиссии.

3. Направить настоящее решение в участковую избирательную комиссию избирательного участка № 2394.

4. Опубликовать настоящее решение в сетевом издании «Вестник Избирательной комиссии Московской области».

5. Контроль за выполнением настоящего решения возложить на председателя территориальной избирательной комиссии города Подольск И.А. Гекову.

Председатель территориальной избирательной комиссии города Подольск И.А. Гекова

Секретарь территориальной избирательной комиссии города Подольск А.А. Мигалина

МОСКОВСКАЯ ОБЛАСТЬ
Территориальная избирательная комиссия города Подольск

РЕШЕНИЕ
23 мая 2023 г. № 42/590 г. Подольск

О назначении председателя участковой избирательной комиссий избирательного участка № 2394

В соответствии с пунктом 7 статьи 28 Федерального закона «Об основных гарантиях избирательных прав и права на участие в референдуме граждан Российской Федерации», рассмотрев предложения по кандидатуре для назначения председателем участковой избирательной комиссии избирательного участка № 2394, территориальная избирательная комиссия города Подольск

РЕШИЛА:

1. Назначить председателем участковой избирательной комиссии избирательного участка № 2394 члена комиссии с правом решающего голоса Дьяченко Евгению Владимировну.

2. Направить настоящее решение в участковую избирательную комиссию избирательного участка № 2394.

3. Опубликовать настоящее решение в сетевом издании «Вестник Избирательной комиссии Московской области».

4. Контроль за выполнением настоящего решения возложить на председателя территориальной избирательной комиссии города Подольск И.А. Гекову.

Председатель территориальной избирательной комиссии города Подольск И.А. Гекова

Секретарь территориальной избирательной комиссии города Подольск А.А. Мигалина

МОСКОВСКАЯ ОБЛАСТЬ
Территориальная избирательная комиссия города Подольск

РЕШЕНИЕ
23 мая 2023 г. № 42/591 г. Подольск

О назначении члена участковой избирательной комиссии избирательного участка № 4006 с правом решающего голоса вместо выбывшего

В связи с досрочным прекращением полномочий члена участковой избирательной комиссии избирательного участка № 4006 с правом решающего голоса Озчелик Марины Валентиновны (решение от 23 мая 2023 года № 42/579), в соответствии со статьями 22, 27, 29 Федерального закона «Об основных гарантиях избирательных прав и права на участие в референдуме граждан Российской Федерации», Порядком формирования резерва составов участковых комиссий и назначения нового члена участковой комиссии из резерва составов участковых комиссий, установленным Центральной избирательной комиссией Российской Федерации, Методическими рекомендациями о порядке формирования территориальных избирательных комиссий, избирательных комиссий муниципальных образований, окружных и участковых избирательных комиссий, утвержденными постановлением Центральной избирательной комиссии Российской Федерации от 15 марта 2023 года № 111/863-8, территориальная избирательная комиссия города Подольск

РЕШИЛА:

1. Назначить членом участковой избирательной комиссии избирательного участка № 4006 с правом решающего голоса Кузьмичеву Светлану Петровну, предложенную в состав участковой избирательной комиссии собранием избирателей по месту работы.

2. Исключить из резерва составов участковых избирательных комиссий Городского округа Подольск Кузьмичеву Светлану Петровну в связи с назначением в состав участковой избирательной комиссии.

3. Направить настоящее решение в участковую избирательную комиссию избирательного участка № 4006.

4. Опубликовать настоящее решение в сетевом издании «Вестник Избирательной комиссии Московской области».

5. Контроль за выполнением настоящего решения возложить на председателя территориальной избирательной комиссии города Подольск И.А. Гекову.

Председатель территориальной избирательной комиссии города Подольск И.А. Гекова

Секретарь территориальной избирательной комиссии города Подольск А.А. Мигалина

МОСКОВСКАЯ ОБЛАСТЬ
Территориальная избирательная комиссия города Подольск

РЕШЕНИЕ
23 мая 2023 г. № 42/592 г. Подольск

О назначении председателя участковой избирательной комиссий избирательного участка № 4006

В соответствии с пунктом 7 статьи 28 Федерального закона «Об основных гарантиях избирательных прав и права на участие в референдуме граждан Российской Федерации», рассмотрев предложения по кандидатуре для назначения председателем участковой избирательной комиссии избирательного участка № 4006, территориальная избирательная комиссия города Подольск

РЕШИЛА:

1. Назначить председателем участковой избирательной комиссии избирательного участка № 4006 члена комиссии с правом решающего голоса Рогозину Татьяну Анатольевну.

2. Направить настоящее решение в участковую избирательную комиссию избирательного участка № 4006.

3. Опубликовать настоящее решение в сетевом издании «Вестник Избирательной комиссии Московской области».

4. Контроль за выполнением настоящего решения возложить на председателя территориальной избирательной комиссии города Подольск И.А. Гекову.

Председатель территориальной избирательной комиссии города Подольск И.А. Гекова

Секретарь территориальной избирательной комиссии города Подольск А.А. Мигалина