Вестник муниципального образования «Городской округ Подольск Московской области»

18 ноября 2022 года, выпуск № 11/3

Администрация Городского округа Подольск
ПОСТАНОВЛЕНИЕ
17.11.2022 № 2192-П
Городской округ Подольск, Московская область

О внесении изменений в Порядок финансирования мероприятий по организации отдыха и оздоровления детей в период зимних, весенних и осенних каникул 2022 года

Руководствуясь Федеральным законом от 06.10.2003 № 131-ФЗ «Об общих принципах организации местного самоуправления в Российской Федерации», Уставом муниципального образования «Городской округ Подольск Московской области», в целях упорядочения и контроля финансирования мероприятий по организации отдыха и оздоровления детей в период зимних, весенних и осенних каникул 2022 года Администрация Городского округа Подольск

ПОСТАНОВЛЯЕТ:

1. Внести изменения в Порядок финансирования мероприятий по организации отдыха и оздоровления детей в период зимних, весенних и осенних каникул 2022 года, утвержденный постановлением Администрации Городского округа Подольск от 15.12.2021 № 1943-П, изложив его в новой редакции согласно приложению к настоящему постановлению.

2. Муниципальному автономному учреждению «Медиацентр» обеспечить опубликование настоящего постановления в средствах массовой информации и размещение его в сети Интернет на официальном сайте Администрации Городского округа Подольск.

3. Контроль за выполнением настоящего постановления возложить на заместителя Главы Администрации Ропот Т.Ю.

Глава Городского округа Подольск Д.В. Жариков

Приложение
к постановлению Администрации Городского округа Подольск
от 17.11.2022 № 2192-П

Порядок финансирования мероприятий по организации отдыха, оздоровления и занятости детей и молодежи в период зимних, весенних и осенних каникул 2022 года

1. Настоящий Порядок определяет условия расходования средств, предусмотренных в бюджете Городского округа Подольск, на мероприятия по организации отдыха, оздоровления и занятости детей и молодежи в период зимних, весенних и осенних каникул 2022 года.

2. Для целей настоящего Порядка используются следующие основные понятия:

2.1. дети (ребенок) - ребенок в возрасте от 7 до 15 лет включительно;

2.2. организации отдыха детей и их оздоровления – организации отдыха детей и их оздоровления с круглосуточным пребыванием;

2.3. молодежь – несовершеннолетние граждане в возрасте от 14 до 18 лет.

3. Средства на оплату отдыха и оздоровления детей-сирот и детей, оставшихся без попечения родителей; детей, состоящих на учете в банке данных неблагополучных семей Городского округа Подольск; детей, проявивших особые достижения в области науки, искусства и спорта в учреждениях Городского округа Подольск; детей работников муниципальных учреждений, органов местного самоуправления Городского округа Подольск и их подразделений, финансируемых за счет средств бюджета Городского округа Подольск, в организациях отдыха детей и их оздоровления предусматриваются Комитету по делам молодежи Администрации Городского округа Подольск (далее – Комитет) за счет средств бюджета Городского округа Подольск и перечисляются муниципальным учреждениям, оказывающим услугу по организации отдыха и оздоровления детей (далее – учреждение), в виде субсидии на выполнение муниципального задания на оказание муниципальных услуг.

Услуга по организации отдыха и оздоровления детей работников муниципальных учреждений и органов местного самоуправления Городского округа Подольск, финансируемых за счет средств бюджета Городского округа Подольск предоставляется на каждого ребенка один раз в календарном году;

3.1. оплата услуг по организации отдыха и оздоровления детей, находящихся в трудной жизненной ситуации, зарегистрированных на территории Городского округа Подольск, а также детей из многодетных семей, зарегистрированных на территории Городского округа Подольск, транспортных услуг и медицинского сопровождения с целью доставки детей к месту отправки в организации отдыха детей и их оздоровления, расположенные на территории Московской области в 2022 году, осуществляется Комитетом за счет средств бюджета Городского округа Подольск в соответствии с действующим законодательством.

4. Оплата труда молодежи, работающей в трудовых бригадах, осуществляется Комитетом и Комитетом по образованию Администрации Городского округа Подольск за счет средств бюджета Городского округа Подольск в соответствии с действующим законодательством.

5. Комитет предоставляет в Комитет по финансам и налоговой политике Администрации Городского округа Подольск документы в соответствии с требованиями Порядка исполнения бюджета Городского округа Подольск по расходам, утвержденным приказом Комитета по финансам и налоговой политике Администрации Городского округа Подольск от 31.12.2019 № 80.

Глава Городского округа Подольск
ПОСТАНОВЛЕНИЕ
17.11.2022 № 366-ПГ
Городской округ Подольск, Московская область

О проведении схода граждан деревни Сергеевка Городского округа Подольск

В соответствии с Федеральным законом от 06.10.2003 № 131-ФЗ «Об общих принципах организации местного самоуправления в Российской Федерации», Положением о порядке организации и проведения схода граждан на территории муниципального образования «Городской округ Подольск Московской области», утвержденным решением Совета депутатов Городского округа Подольск от 30.08.2022 № 27/4,

ПОСТАНОВЛЯЮ:

1. Провести сход граждан деревни Сергеевка Городского округа Подольск по вопросу выдвижения кандидатуры старосты данного населенного пункта (далее- сход граждан) 03.12.2022 в 12.00 по адресу: Городской округ Подольск, деревня Сергеевка, дом 139.

2. Назначить организатором проведения схода граждан Территориальное управление Администрации Городского округа Подольск.

3. Территориальному управлению Администрации Городского округа Подольск (Патрушев Е.В.) в срок до 18.11.2022:

- составить списки граждан, проживающих в деревне Сергеевка Городского округа Подольск и имеющих право на участие в сходе граждан;
- подготовить информационные материалы к сходу граждан;
- уведомить председателя Совета депутатов Городского округа Подольск о дате, времени и месте проведения схода граждан в целях определения им депутата, направляемого для присутствия на сходе граждан, и информирования об этом Главы Городского округа Подольск;
- оповестить население Городского округа Подольск о сходе граждан путем размещения информационных материалов в общедоступных местах на территории данного населенного пункта;
- обеспечить проведение схода граждан деревни Сергеевка Городского округа Подольск в соответствии с требованиями, установленными Положением о порядке организации и проведения схода граждан на территории муниципального образования «Городской округ Подольск Московской области», утвержденным решением Совета депутатов Городского округа Подольск от 30.08.2022 № 27/4.

4. Заместителю Главы Администрации – начальнику Управления по обеспечению общественной безопасности Администрации Городского округа Подольск Крючкову А.Н. обеспечить охрану общественного порядка во время проведения схода граждан.

5. Муниципальному автономному учреждению «Медиацентр» в срок до 18.11.2022 обеспечить опубликование настоящего постановления в средствах массовой информации и размещение его в сети Интернет на официальном сайте Администрации Городского округа Подольск.

6. Контроль за исполнением настоящего постановления возложить на заместителя Главы Администрации Городского округа Подольск Степанова М.В.

Глава Городского округа Подольск Д.В. Жариков

Глава Городского округа Подольск
ПОСТАНОВЛЕНИЕ
17.11.2022 № 365-ПГ
Городской округ Подольск, Московская область

О проведении схода граждан деревни Никулино Городского округа Подольск

В соответствии с Федеральным законом от 06.10.2003 № 131-ФЗ «Об общих принципах организации местного самоуправления в Российской Федерации», Положением о порядке организации и проведения схода граждан на территории муниципального образования «Городской округ Подольск Московской области», утвержденным решением Совета депутатов Городского округа Подольск от 30.08.2022 № 27/4,

ПОСТАНОВЛЯЮ:

1. Провести сход граждан деревни Никулино Городского округа Подольск по вопросу выдвижения кандидатуры старосты данного населенного пункта (далее- сход граждан) 03.12.2022 в 12.00 по адресу: Городской округ Подольск, деревня Никулино, дом 69.

2. Назначить организатором проведения схода граждан Территориальное управление Администрации Городского округа Подольск.

3. Территориальному управлению Администрации Городского округа Подольск (Патрушев Е.В.) в срок до 25.11.2022:

- составить списки граждан, проживающих в деревне Никулино Городского округа Подольск и имеющих право на участие в сходе граждан;
- подготовить информационные материалы к сходу граждан;
- уведомить председателя Совета депутатов Городского округа Подольск о дате, времени и месте проведения схода граждан в целях определения им депутата, направляемого для присутствия на сходе граждан, и информирования об этом Главы Городского округа Подольск;
- оповестить население Городского округа Подольск о сходе граждан путем размещения информационных материалов в общедоступных местах на территории данного населенного пункта;
- обеспечить проведение схода граждан деревни Никулино Городского округа Подольск в соответствии с требованиями, установленными Положением о порядке организации и проведения схода граждан на территории муниципального образования «Городской округ Подольск Московской области», утвержденным решением Совета депутатов Городского округа Подольск от 30.08.2022 № 27/4.

4. Заместителю Главы Администрации – начальнику Управления по обеспечению общественной безопасности Администрации Городского округа Подольск Крючкову А.Н. обеспечить охрану общественного порядка во время проведения схода граждан.

5. Муниципальному автономному учреждению «Медиацентр» в срок до 25.11.2022 обеспечить опубликование настоящего постановления в средствах массовой информации и размещение его в сети Интернет на официальном сайте Администрации Городского округа Подольск.

6. Контроль за исполнением настоящего постановления возложить на заместителя Главы Администрации Городского округа Подольск Степанова М.В.

Глава Городского округа Подольск Д.В. Жариков

Глава Городского округа Подольск
ПОСТАНОВЛЕНИЕ
17.11.2022 № 364-ПГ
Городской округ Подольск, Московская область

О проведении схода граждан деревни Лучинское Городского округа Подольск

В соответствии с Федеральным законом от 06.10.2003 № 131-ФЗ «Об общих принципах организации местного самоуправления в Российской Федерации», Положением о порядке организации и проведения схода граждан на территории муниципального образования «Городской округ Подольск Московской области», утвержденным решением Совета депутатов Городского округа Подольск от 30.08.2022 № 27/4,

ПОСТАНОВЛЯЮ:

1. Провести сход граждан деревни Лучинское Городского округа Подольск по вопросу выдвижения кандидатуры старосты данного населенного пункта (далее- сход граждан) 10.12.2022 в 11.00 по адресу: Городской округ Подольск, деревня Лучинское, дом 1.

2. Назначить организатором проведения схода граждан Территориальное управление Администрации Городского округа Подольск.

3. Территориальному управлению Администрации Городского округа Подольск (Патрушев Е.В.) в срок до 25.11.2022:

- составить списки граждан, проживающих в деревне Лучинское Городского округа Подольск и имеющих право на участие в сходе граждан;
- подготовить информационные материалы к сходу граждан;
- уведомить председателя Совета депутатов Городского округа Подольск о дате, времени и месте проведения схода граждан в целях определения им депутата, направляемого для присутствия на сходе граждан, и информирования об этом Главы Городского округа Подольск;
- оповестить население Городского округа Подольск о сходе граждан путем размещения информационных материалов в общедоступных местах на территории данного населенного пункта;
- обеспечить проведение схода граждан деревни Лучинское Городского округа Подольск в соответствии с требованиями, установленными Положением о порядке организации и проведения схода граждан на территории муниципального образования «Городской округ Подольск Московской области», утвержденным решением Совета депутатов Городского округа Подольск от 30.08.2022 № 27/4.

4. Заместителю Главы Администрации – начальнику Управления по обеспечению общественной безопасности Администрации Городского округа Подольск Крючкову А.Н. обеспечить охрану общественного порядка во время проведения схода граждан.

5. Муниципальному автономному учреждению «Медиацентр» в срок до 25.11.2022 обеспечить опубликование настоящего постановления в средствах массовой информации и размещение его в сети Интернет на официальном сайте Администрации Городского округа Подольск.

6. Контроль за исполнением настоящего постановления возложить на заместителя Главы Администрации Городского округа Подольск Степанова М.В.

Глава Городского округа Подольск Д.В. Жариков

Глава Городского округа Подольск
ПОСТАНОВЛЕНИЕ
17.11.2022 № 363-ПГ
Городской округ Подольск, Московская область

О проведении схода граждан поселка Леспроект Городского округа Подольск

В соответствии с Федеральным законом от 06.10.2003 № 131-ФЗ «Об общих принципах организации местного самоуправления в Российской Федерации», Положением о порядке организации и проведения схода граждан на территории муниципального образования «Городской округ Подольск Московской области», утвержденным решением Совета депутатов Городского округа Подольск от 30.08.2022 № 27/4,

ПОСТАНОВЛЯЮ:

1. Провести сход граждан поселка Леспроект Городского округа Подольск по вопросу выдвижения кандидатуры старосты данного населенного пункта (далее- сход граждан) 03.12.2022 в 11.00 по адресу: Городской округ Подольск, поселок Леспроект, дом 13.

2. Назначить организатором проведения схода граждан Территориальное управление Администрации Городского округа Подольск.

3. Территориальному управлению Администрации Городского округа Подольск (Патрушев Е.В.) в срок до 18.11.2022:

- составить списки граждан, проживающих в поселке Леспроект Городского округа Подольск и имеющих право на участие в сходе граждан;
- подготовить информационные материалы к сходу граждан;

Вестник муниципального образования «Городской округ Подольск Московской области»
Дата выхода в свет: 18 ноября 2022 года
Распространяется бесплатно

Учредители:
Совет депутатов Городского округа Подольск
Администрация Городского округа Подольск
Ответственный за выпуск: Д.В. Гриднева

Отпечатано по заказу ООО «ИИА «Пресс-Меню»
(129128, г. Москва, ул. Малахитовая, дом 21, подв. 1, ком. 2)
в ОАО «Подольская фабрика офсетной печати»,
142100, г. Подольск, Революционный проспект, д. 80/42
Заказ № Тираж 131 экз.

- уведомить председателя Совета депутатов Городского округа Подольск о дате, времени и месте проведения схода граждан в целях определения им депутата, направляемого для присутствия на сходе граждан, и информирования об этом Главы Городского округа Подольск;

- оповестить население Городского округа Подольск о сходе граждан путем размещения информационных материалов в общедоступных местах на территории данного населенного пункта;

- обеспечить проведение схода граждан поселка Леспроект Городского округа Подольск в соответствии с требованиями, установленными Положением о порядке организации и проведения схода граждан на территории муниципального образования «Городской округ Подольск Московской области», утвержденным решением Совета депутатов Городского округа Подольск от 30.08.2022 № 27/4.

4. Заместителю Главы Администрации – начальнику Управления по обеспечению общественной безопасности Администрации Городского округа Подольск Крючкову А.Н. обеспечить охрану общественного порядка во время проведения схода граждан.

5. Муниципальному автономному учреждению «Медиацентр» в срок до 18.11.2022 обеспечить опубликование настоящего постановления в средствах массовой информации и размещение его в сети Интернет на официальном сайте Администрации Городского округа Подольск.

6. Контроль за исполнением настоящего постановления возложить на заместителя Главы Администрации Городского округа Подольск Степанова М.В.

Глава Городского округа Подольск **Д.В. Жариков**

Администрация Городского округа Подольск
ПОСТАНОВЛЕНИЕ
16.11.2022 № 2182-П
Городской округ Подольск, Московская область

О внесении изменений в муниципальную программу Городского округа Подольск «Образование»

В соответствии с Федеральным законом от 06.10.2003 № 131-ФЗ «Об общих принципах организации местного самоуправления в Российской Федерации», Порядком разработки и реализации муниципальных программ Городского округа Подольск, утвержденным постановлением Администрации Городского округа Подольск от 26.03.2021 № 321-П, решением Совета депутатов Городского округа Подольск от 30.08.2022 № 27/3 «О внесении изменений и дополнений в решение Совета депутатов Городского округа Подольск от 23.12.2021 № 17/3 «О бюджете Городского округа Подольск на 2022 год и на плановый период 2023 и 2024 годов» Администрация Городского округа Подольск

ПОСТАНОВЛЯЕТ:

1. Внести изменения в муниципальную программу Городского округа Подольск «Образование», утвержденную постановлением Администрации Городского округа Подольскот 31.10.2019 № 1539-П, изложив ее в новой редакции (приложение).

2. Муниципальному автономному учреждению «Медиацентр» обеспечить опубликование настоящего постановления в средствах массовой информации и размещение его в сети Интернет на официальном сайте Администрации Городского округа Подольск.

3. Контроль за исполнением настоящего постановления возложить на заместителя Главы Администрации Ропот Т.Ю.

Глава Городского округа Подольск **Д.В. Жариков**

Приложение
к постановлению Администрации Городского округа Подольск
от 16.11.2022 № 2182-П

Муниципальная программа Городского округа Подольск «Образование»

Паспорт муниципальной программы Городского округа Подольск «Образование»

Координатор муниципальной программы	Ропот Т.Ю. - Заместитель Главы Администрации					
Муниципальный заказчик муниципальной программы	Комитет по образованию Администрации Городского округа Подольск.					
Цели муниципальной программы	Обеспечение доступного качественного образования и успешной социализации детей					
Перечень подпрограмм	Подпрограмма I «Дошкольное образование»					
	Подпрограмма II «Общее образование»					
	Подпрограмма III «Дополнительное образование, воспитание и психолого-социальное сопровождение детей»					
	Подпрограмма V «Обеспечивающая подпрограмма»					
Источники финансирования муниципальной программы, в том числе по годам:	Расходы (тыс. руб.)					
	Всего	2020	2021	2022	2023	2024
Средства федерального бюджета	1 211514,09145	98 870,81694	262 882,60987	335 945,84533	254 378,86678	259 435,95253
Средства бюджета Московской области	27 403 066,22086	5 232 094,18306	5 372 647,02077	5 927 142,52601	5 446 199,71087	5 424 982,78015
Средства бюджета Городского округа Подольск	7 627 668,94004	1 634 874,60624	1 345 475,00856	1 552 283,39034	1 518 742,80730	1 576 293,12760
Внебюджетные источники	0,00	0,00	0,00	0,00	0,00	0,00
Всего, в том числе по годам:	36 242 249,25235	6 965 839,60624	6 981 004,63920	7 815 371,76168	7 219 321,38495	7 260 711,86028

Общая характеристика сферы реализации муниципальной программы, в том числе формулировка основных проблем в указанной сфере, инерционный прогнозеё развития, описание цели муниципальной программы

Система образования Городского округа Подольск представляет собой многофункциональную сеть учреждений образования различных типов и видов, в том числе реализующих вариативные образовательные программы, позволяющие удовлетворять спрос населения на образовательные услуги в соответствии с интересами, склонностями детей, состоянием их здоровья.

По состоянию на 01.09.2020 сеть образовательных организаций, реализующих основную образовательную программу дошкольного образования, включала 85 организаций, с охватом 20 119детей:

-73 муниципальных дошкольных образовательных учреждений (17 935ребенка);

- 2 начальные школы-детские сады (№ 53, № 58) – 318 ребенка;

- 6 общеобразовательных школ с дошкольными отделениями (СОШ № 16, СОШ № 18, СОШ № 24, Гимназия №4, Лицей Климовска, Сынковская СОШ) – 1 619 детей;

- 4 негосударственные дошкольные образовательные организации (детские сады «Светики», «Обыкновенное чудо», «Аленка», «Чудо-город») - 247 воспитанников.

В дошкольных образовательных организациях воспитывается 20 217 детей в возрасте от 1,5 до 7 лет, из них2 771детей в возрасте от 1,5 до 3 лет. На протяжении 5 лет осуществляется 100% охват детей старшего дошкольного возраста (от 5 до 7 лет) образовательными программами дошкольного образования.

В связи с проведением реорганизации образовательных организаций и формированием образовательных комплексов на 01.04.2021 сеть образовательных организаций, реализующих основную образовательную программу дошкольного образования, включала 75 организации, с охватом 20 391 воспитанника:

- 52 муниципальных дошкольных образовательных учреждения (14 899 ребенка);

- 2 начальные школы-детские сады (№ 53, № 58) – 608 ребенка;

- 17 общеобразовательных школ с дошкольными отделениями (СОШ № 10, СОШ № 16, СОШ № 18, СОШ № 19, СОШ № 20, СОШ № 21, СОШ № 22, СОШ № 24, СОШ № 29, СОШ № 35, Гимназия №4, Лицей Климовска, Лицей № 5,Быковская СОШ, Дубровицкая СОШ, Сынковская СОШ, Федюковская СОШ) – 4 581ребенок;

- 4 негосударственные дошкольные образовательные организации (детские сады «Светики», «Обыкновенное чудо», «Аленка», «Чудо-город») - 303 ребенка.

По состоянию на 01.09.2021 сеть образовательных организаций, реализующих основную образовательную программу дошкольного образования, включала 70 организаций, с охватом 19 947 воспитанника:

- 41 муниципальное дошкольное образовательное учреждение- 12 668 ребенка;

- 2 начальные школы-детские сады (№ 53, № 58) – 590 ребенка;

- 23 общеобразовательные школы с дошкольными отделениями (СОШ №6, СОШ № 10, СОШ № 15, СОШ № 16, СОШ № 17, СОШ № 18, СОШ № 19, СОШ № 20, СОШ № 21, СОШ № 22, СОШ № 24, СОШ № 29, СОШ № 35, Гимназия № 4, Гимназия № 7, Лицей Климовска, Лицей № 5,Быковская СОШ, Дубровицкая СОШ, Сынковская СОШ, Федюковская СОШ, Лицей № 1 пос.Львовский, СОШ № 4 пос.Львовский) – 6 424 ребенка;

- 4 негосударственные дошкольные образовательные организации (детские сады «Светики», «Обыкновенное чудо», «Аленка», «Чудо-город») - 265 ребенка.

По состоянию на 20.10.2022 система дошкольного образования включала следующие организации:

- 18 муниципальных дошкольных образовательных учреждений - 7 625 ребенка;

- 2 начальные школы-детские сады (№ 53, № 58) -520 ребенка;

- 36 общеобразовательных школ с дошкольными отделениями (СОШ № 3, СОШ №6, СОШ № 10, СОШ № 13, СОШ № 15, СОШ № 16, СОШ № 17, СОШ № 18, СОШ № 19, СОШ № 20, СОШ № 21, СОШ № 22, СОШ № 24, СОШ № 25, СОШ № 27, СОШ № 29, СОШ № 30, СОШ № 31, СОШ № 33, СОШ № 35, СОШ № 36, СОШ № 5 с УИОП, Гимназия № 4, Гимназия № 7, Гимназия имени Подольских курсантов, Лицей Климовска, Лицей № 5, Лицей № 26, Быковская СОШ, Дубровицкая СОШ, Сынковская СОШ, Толбинская СОШ, Федюковская СОШ, СОШ п. МИС, Лицей № 1 пос. Львовский, СОШ № 4 пос. Львовский) – 11 375ребенка;

- 4 негосударственные дошкольные образовательные организации (негосударственное частное дошкольное образовательное учреждение «Обыкновенное чудо», негосударственное частное дошкольное образовательное учреждение «Чудо - город», частное дошкольное образовательное учреждение детский сад «Светики», Частное дошкольное образовательное учреждение детский сад «Алёнка») - 304 ребенка.

На 01.09.2020сеть общего образования в Городском округе Подольск представлена51муниципальной общеобразовательной организацией (СОШ № 28 и организация для детей-сирот и детей, оставшихся без попечения родителей, находились в стадии реорганизации) и 4 негосударственными школами(ЧОУ СОШ «Старт», АОНО «Частный Лицей «ЭКУС», ЧОУ «Русская школа Марии Аверьяновой», ЧОУ «ПЛ «Парус»).

В результате проведенной реорганизации на 01.04.2021 в сфере общего образования в Городском округе Подольск работали 49 муниципальных общеобразовательных организаций и 4 негосударственные школы (ЧОУ СОШ «Старт», АОНО «Частный Лицей «ЭКУС», ЧОУ «Русская школа Марии Аверьяновой», ЧОУ «ПЛ «Парус»), а по состоянию на 01.09.2021- 48 муниципальных общеобразовательных организаций и 4 негосударственные школы (ЧОУ СОШ «Старт», АОНО «Частный Лицей «ЭКУС», ЧОУ «Русская школа Марии Аверьяновой», ЧОУ «ПЛ «Парус»).

На 01.09.2022в систему общего образования муниципального образования входили 48 муниципальных общеобразовательных организаций и 4 негосударственные школы (ЧОУ СОШ «Старт», АОНО «Частный Лицей «ЭКУС», ЧОУ «Русская школа Марии Аверьяновой», ЧОУ «ПЛ «Парус»).

По состоянию на 01.09.2020 дополнительные образовательные услуги в Городском округе Подольск оказывали:

- две организации в сфере образования – муниципальное бюджетное учреждение дополнительного образования дом детского творчества «Контакт» и муниципальное бюджетное учреждение дополнительного образования «Центр детского творчества», в которых создано 2 674 мест в рамках выполнения муниципального задания и 4 093 мест в рамках внедрения персонифицированной модели дополнительного образования детей в Городском округе Подольск;

- восемь организаций в сфере культуры (муниципальное учреждение дополнительного образования «Федюковская детская школа искусств», муниципальное учреждение дополнительного образования «Детская музыкальная школа № 1», муниципальное учреждение дополнительного образования «Климовская детская художественная школа», муниципальное учреждение дополнительного образования «Климовская детская музыкальная школа», муниципальное учреждение дополнительного образования «Подольская детская художественная школа», муниципальное учреждение дополнительного образования «Школа фольклорного искусства «Моя Русь», муниципальное учреждение дополнительного образования «Детская музыкальная школа № 2», муниципальное учреждение дополнительного образования «Львовская детская школа искусств»).

В систему образования Городского округа Подольск также входят:

- муниципальное образовательное учреждение дополнительного профессионального образования «Информационно-методический центр»;

- муниципальное казенное учреждение «Центр технического обслуживания муниципальных образовательных учреждений».

Анализ состояния системы образования позволяет обозначить ряд проблем, решение которых необходимо в рамках муниципальной программы:

1) Доступность качественного дошкольного образования.

Вопрос обеспечения местами детей в детских садах остается по-прежнему актуальным, т.к. вГородском округе Подольск прогнозируется рост численности детей дошкольного возраста, в том числе в возрасте от 3 до 7 лет, что усилит потребность семей в услугах дошкольного образования.

2)Доступность качественного школьного образования.

Занятия во вторую смену на 01.09.2020вели 20общеобразовательные организации Городского округа Подольск, в которых во вторую смену обучались 6 000 учеников (доля обучающихся во вторую смену 13,2%), а на 01.09.2022 16 общеобразовательных организаций Городского округа Подольск (доля обучающихся во вторую смену составляет 9,6%).Значительное увеличение доли детей, обучающихся в первую смену и ликвидация второй смены возможны только при вводе в эксплуатацию дополнительных учебных мест.

3) Современное качество дошкольного и общего образования.

Реализация федерального государственного образовательного стандарта каждого уровня образования требует укрепления материально-технической базы и обеспечения всех необходимых по стандарту условий образовательного процесса в общеобразовательных организациях Городского округа Подольск.

4) Воспитание и социализация детей и подростков, защиты их прав и интересов.

Главной функцией дополнительного образования является социализация подрастающего поколения, формирование будущего поколения граждан и обеспечение персонификации развития личности. В условиях меняющегося социума повышается роль учреждений дополнительного образования как центров воспитания, социальной адаптации, допрофессионального определения ребенка. В Городском округе Подольск осуществляются мероприятия, направленные: на формирование здорового образа жизни, на воспитание нравственности и духовности, патриотизма, на выявление талантливых детей и подростков, на экологическое воспитание, профилактику безопасного поведения на дорогах и улицах, профилактику асоциального поведения. Обеспечивается защита прав и законных интересов каждого ребенка.

5) Педагогические кадры.

В системе образования Городского округа Подольск в 2018-2019 учебном году работали 3 830 педагогов, в 2019-2020 учебном году 4 085 педагогов, в 2020-2021 году 4 075 педагогов. В 2022-2023учебном году в системе образования работают4 103 педагога.В Городском округе Подольск созданы благоприятные условия для педагогических работников. В настоящее время средняя заработная плата педагогических работников общеобразовательных организаций находится на уровне средней заработной платы по экономике региона и является одной из самых высоких по отрасли в Московской области. В перспективе до 2024 года необходимо обеспечить сохранение данного показателя на достигнутом уровне. Актуальной остается проблема обновления педагогических кадров, а также недостаточная привлекательность профессии педагога для молодых талантливых выпускников образовательных организаций высшего образования.

Цель муниципальной программы сформулирована с учетом Указов Президента Российской Федерации от 07.05.2012 № 597 «О мерах по реализации государственной социальной политики», от 07.05.2012 № 599 «О мерах по реализации государственной политики в области образования и науки», от 01.06.2012 № 761 «О Национальной стратегии действий в интересах детей на 2012-2017 годы», от 28.12.2012 № 1688 «О некоторых мерах по реализации государственной политики в сфере защиты детей-сирот и детей, оставшихся без попечения родителей», от 07.05.2018 № 204 «О национальных целях и стратегических задачах развития Российской Федерации до 2024 года» (далее - Указы Президента Российской Федерации № 204, № 597, № 599, № 761, 1688), направленных на совершенствование государственной политики в области образования и науки, социальной сферы, а также Федерального закона от 29.12.2012 № 273-ФЗ «Об образовании в Российской Федерации», государственных программ Российской Федерации и Московской области в сфере образования, обращений Губернатора Московской области.

Целью муниципальной программы является обеспечение доступного качественного образования и успешной социализации детей.

Муниципальная программа направлена на повышение доступности, качества и эффективности образовательных услуг через совершенствование сети образовательных организаций, обновление содержания и технологий образования, внедрение современных организационно-экономических моделей предоставления услуг, развитие кадрового потенциала системы образования; создание условий для самореализации и социальной адаптации детей, формирования здорового образа жизни.

Прогноз развития сферы образования с учетом реализации муниципальной программы, включая возможные варианты решения проблемы, оценку преимуществ и рисков, возникающих при выборе различных вариантов решения проблемы

Важнейшим вызовом для развития дошкольного, общего и дополнительного образования детей в Городском округе Подольск до 2024 года станет рост численности детей. Это потребует существенного роста расходов на строительство и содержание зданий образовательных учреждений, развитие инфраструктуры и кадрового потенциала системы образования.

Основной мерой обеспечения доступности услуг дошкольного образования для детей в возрасте от 1,5 до 7 лет является строительство и капитальный ремонт зданий дошкольных образовательных учреждений. В рамках реализации мероприятий муниципальной программы Городского округа Подольск «Образование» запланирован капитальный ремонт детского сада и школ.

Для обеспечения высокого качества условий обучения в образовательных организациях Городского округа Подольск, во всех образовательных организациях будет создана современная инфраструктура для учебы, занятий физкультурой и спортом, питания обучающихся, в том числе – обеспечен доступ к высокоскоростному интернету.

Для поддержания востребованности услуг дополнительного образования детей будет постоянно реализовываться комплекс мер по развитию сети организаций дополнительного образования и ее инфраструктуры, в том числе создание эффективного механизма финансового обеспечения, поддержка инноваций, подготовка кадров.

Для решения проблемы сокращения уровня дифференциации качества образования в образовательных организациях будут реализованы меры по поддержке школ, работающих в сложных социальных условиях, включая меры по укреплению ресурсного и кадрового потенциала, развитию дистанционных образовательных технологий, интеграции в образовательный процесс социо-культурных ресурсов территории. Решение проблемы «слабых» общеобразовательных организаций не должно привести к отказу от поддержки «точек роста» - лидеров системы образования, поэтому будут реализованы меры по поддержке общеобразовательных учреждений, внедряющих инновационные образовательные проекты и программы. Это позволит сохранить и расширить конкурентные позиции общеобразовательных учреждений Городского округа Подольск на региональном и общероссийском уровнях.

Для обеспечения доступности качественных образовательных услуг для детей с ограниченными возможностями здоровья будут реализованы современные модели электронного обучения с использованием дистанционных образовательных технологий.

Основными приоритетными направлениями в сфере дошкольного образования будут являться:

1) совершенствование инфраструктуры образования и спектра образовательных услуг, развитие современной образовательной среды, обеспечивающей доступность, комплексную безопасность и комфортные условия образовательного процесса;

2) повышение качества образования в условиях реализации федерального государственного образовательного стандарта дошкольного образования;

3) расширение использования информационно-коммуникативных технологий в образовательном процессе;

4) совершенствование работы по конструктивному сотрудничеству и взаимодействию с семьей в воспитании детей. Содействие активизации роли родителей в развитии и воспитании детей в условиях реализации федерального государственного образовательного стандарта дошкольного образования.

Основными приоритетными направлениями в сфере общего образования будут являться:

1) выполнение «дорожной карты» по ликвидации второй смены;

2) повышение квалификации учителей и руководителей с учётом требований профессионального стандарта педагога;

3) распространение инновационного опыта через организацию мастер-классов, «пилотных» и стажировочных площадок, региональных инновационных площадок;

4) обеспечение публичной отчётности образовательных учреждений как ресурса повышения качества образования;

5) создание необходимых условий для охраны и укрепления здоровья, совершенствование организации питания обучающихся;

6) плановое создание безбарьерной среды, условий для инклюзивного образования.

Основными приоритетными направлениями в сфере дополнительного образования, воспитания и психолого-социального сопровождения детей будут являться:

1) обеспечение доступности дополнительного образования с целью достижения показателя занятости детей от 5 до 18 лет в программах дополнительного образования согласно Указам Президента Российской Федерации;

2) создание условий для реализации Концепции развития дополнительного образования детей в Российской Федерации;

3) обновление содержания программ дополнительного образования в соответствии с запросами и интересами обучающихся и родителей, усиление технической направленности в работе с обучающимися;

4) выполнение показателей повышения эффективности и качества услуг в сфере дополнительного образования детей, увеличение доли детей участвующих в олимпиадах и конкурсах различного уровня;

5) реализация проекта по развитию школьных спортивных клубов «Школьный спорт», проекта «ГТО»;

6) профилактика асоциальных явлений среди несовершеннолетних;

7) внедрение программ и проектов, направленных на формирование здорового образа жизни.

Перечень подпрограмм и краткое описание подпрограмм муниципальной программы

Реализация муниципальной программы «Образование» будет осуществляться по пяти подпрограммам:

подпрограмма I «Дошкольное образование»;

подпрограмма II «Общее образование»;

подпрограмма III «Дополнительное образование, воспитание и психолого-социальное сопровождение детей»;

подпрограмма V «Обеспечивающая подпрограмма».

Подпрограмма I «Дошкольное образование» направлена на решение проблем, связанных с обеспечением доступности и повышением качества услуг дошкольного образования.

В настоящее время актуальная очередь в детский сад детей в возрасте от 3-х до 7-ми лет отсутствует. Все дети этой возрастной категории, родители которых обратились за получением места в детском саду, имеют возможность посещать дошкольные образовательные учреждения и получать образование по основной общеобразовательной программе дошкольного образования. Однако в связи с отставанием строительства объектов социальной инфраструктуры при высоких темпах жилищного строительства существует проблема, связанная с невозможностью полного удовлетворения потребности населения в предоставлении места в детском саду непосредственно рядом с местом жительства ребенка. На решение этой проблемы направлено мероприятие муниципальной программы «Мероприятия по проведению капитального ремонта в муниципальных дошкольных образовательных организациях в Московской области».

Достижение высокого качества дошкольного образования возможно через создание образовательных условий: развивающей предметно-пространственной среды, обеспечения психолого-педагогических условий реализации образовательной программы, повышение профессиональной компетентности педагогов, развитие инновационной деятельности дошкольных образовательных организаций и обеспечение соответствующего финансирования, которое предусмотрено мероприятием муниципальной программы «Финансовое обеспечение реализации прав граждан на получение общедоступного и бесплатного дошкольного образования».

Государственная поддержка частных дошкольных образовательных организаций будет осуществляться в рамках основного мероприятия Р2 Федеральный проект «Содействие занятости».

Подпрограмма II «Общее образование» направлена на решение проблем доступности и повышения качества услуг общего образования в соответствии с потребностями граждан и требованиями инновационного развития экономики.

Актуальной проблемой для Городского округа Подольск остается обучение во вторую смену в муниципальных общеобразовательных организациях. В 2016-2017 учебном году занятия во вторую смену вели 22 школы, в 2017-2018 учебном году – 21 школа, в 2018-2019 и 2019-2020 учебных годах – 22 школы, в 2021-2022 учебном году 21 школа (до 01.01.2022) и 18 школ (после 01.01.2022), в 2022-2023 учебном году 16 школ. Ликвидация второй смены в общеобразовательных организациях возможна при увеличении дополнительных учебных мест за счет строительства новых школ и проведения капитального ремонта существующих организаций. В рамках муниципальной программы на решение этой проблемы направлено мероприятие проведение капитального, текущего ремонта общеобразовательных организаций.

В Городском округе Подольск оказываются меры социальной поддержки отдельным категориям обучающихся в общеобразовательных организациях:

- частичная компенсация стоимости питания;
- оплата расходов, связанных с компенсацией проезда к месту учебы и обратно;
- подвоз обучающихся к месту обучения в муниципальные общеобразовательные организации, расположенные в сельских населенных пунктах.

Финансирование указанных мер осуществляется в рамках основного мероприятия 3 подпрограммы II «Общее образование» муниципальной программы.

Подпрограмма III «Дополнительное образование, воспитание и психолого-социальное сопровождение детей» направлена на решение проблем, связанных с обеспечением доступности дополнительного образования для детей, профилактикой асоциальных явлений. Цель подпрограммы:

- обеспечение качества, доступности и эффективности дополнительного образования, системы воспитания и профилактики асоциальных явлений в соответствии с меняющимися запросами населения и перспективными задачами развития Городского округа Подольск;
- достижение качественных результатов развития потенциала личности.

Основными направлениями деятельности системы образования Городского округа Подольск в рамках развития дополнительного образования являются:

- увеличение количества детских объединений;
- совершенствование ресурсного обеспечения;
- увеличение охвата детей кружками технической направленности;
- расширение сети дополнительного образования для детей с ОВЗ.

В настоящее время функционируют две образовательные организации дополнительного образования (в сфере образования), в которых дополнительные образовательные услуги предоставляются детям в возрасте от 5 до 18 лет. Финансирование деятельности организаций дополнительного образования осуществляется в рамках мероприятия муниципальной программы «Финансовое обеспечение оказания услуг (выполнения работ) организациями дополнительного образования».В Городском округе Подольск реализуются меры, направленные на воспитание детей и формирование здорового образа жизни, осуществляется поддержка детей и молодежи, проявивших способности в области образования и науки, и развитие системы конкурсных мероприятий, направленных на выявление и поддержку талантливых детей и молодежи. Помимо этого, реализуются мероприятия, направленные на профилактику правонарушений и формированию навыков законопослушного гражданина, а также на пропаганду правил безопасного поведения на дорогах и улицах. Уделяется особое внимание развитию кадрового потенциала образовательных организаций системы дополнительного образования и совершенствованию его содержания и технологий.

Дополнительное образование охватывает не только сферу образования, но и сферу культуры. В 2020 году в Городском округе Подольск функционировали восемь муниципальных учреждений дополнительного образования сферы культуры: МУДО «Детская музыкальная школа №1», МУДО «Детская музыкальная школа №2», МУДО «Подольская детская художественная школа», МУДО «Климовская детская художественная школа», МУДО «Климовская детская музыкальная школа», МУДО «Школа фольклорного искусства «Моя Русь», МУДО «Львовская детская школа искусств», МУДО «Федюковская детская школа искусств». В них занималось 3450 человек.

Основной целью реализации подпрограммы в сфере культуры является создание благоприятных условий для развития общеразвивающего и предпрофессионального образования на базе муниципальных учреждений дополнительного образования сферы культуры. Выявление художественно одаренных детей, а также обеспечение соответствующих условий для их образования и творческого развития. Эстетическое воспитание подрастающего поколения.

Удовлетворение потребности личности, общества и государства в получении гражданами качественного дополнительного образования в сфере культуры в новых условиях, невозможно без развития потенциала организаций дополнительного образования сферы культуры, посредством освоения и расширения инновационной деятельности наряду с обеспечением их стабильного функционирования.

Можно отметить следующие механизмы развития дополнительного образования в сфере культуры:

- повышение эффективности и качества образования в сфере культуры и искусства;
- обеспечение необходимого уровня материально-технической оснащенности учреждений дополнительного образования;
- повышение социального статуса и профессионального совершенствования педагогических и руководящих работников учреждений дополнительного образования сферы культуры.

Недостаточный охват населения услугами дополнительного образования в сфере культуры и недостаточное число учащихся, участвующих в фестивалях и конкурсах различного уровня являются основными проблемами.

Для решения проблем в рамках подпрограммы предусмотрено постепенное увеличение количества учащихся в муниципальных учреждениях дополнительного образования сферы культуры Городского округа Подольск и увеличение числа учащихся, участвующих в фестивалях и конкурсах различного уровня.

Эффективное управление развитием инновационной деятельности в современном учреждении дополнительного образования сферы культуры становится особенно актуальным для нашего времени. Для решения задач в рамках Подпрограммы предусматривается реализация следующих основных мероприятий:

- создание дополнительных условий для поддержки талантливых обучающихся в детских школах искусств (по видам искусств);
- непрерывное обновление программно-методического обеспечения, содержания, форм и методов образования с учетом лучшего отечественного опыта и мировых достижений;
- укрепление материально-технической базы учреждений, разработка мер по материальному стимулированию и достойной оплате труда преподавателей.

В целях реализации мероприятий федерального проекта «Успех каждого ребенка» национального проекта «Образование», обеспечения равной доступности качественного дополнительного образования в Городском округе Подольск реализуется модель персонифицированного финансирования дополнительного образования детей, подразумевающая предоставление детям сертификатов дополнительного образования.

Комитет по образованию Администрации Городского округа Подольск руководствуется региональными правилами персонифицированного финансирования дополнительного образования детей и ежегодно принимает программу персонифицированного финансирования дополнительного образования детей в Городском округе Подольск. Финансирование указанных направлений деятельности системы образования Городского округа Подольск осуществляется в рамках соответствующих мероприятий муниципальной программы.

Подпрограмма V «Обеспечивающая подпрограмма» направлена на обеспечение деятельности Комитета по образованию Администрации Городского округа Подольск, муниципальных учреждений, обеспечивающих деятельность системы образования. Ее цель - обеспечение эффективного управления функционированием и развитием системы образования Городского округа Подольск Московской области, взаимодействие с органами исполнительной власти в области образования, целевое и эффективное использование средств бюджета, выполнение исполнительно-распорядительных функций в области образования направлена на обеспечение качества и эффективности муниципальных услуг в системе образования.

Обобщенная характеристика основных мероприятий муниципальной программы с обоснованием необходимости их осуществления (в том числе влияние мероприятий на достижение показателей, предусмотренных в Указах Президента Российской Федерации, обращениях Губернатора Московской области)

Основные мероприятия муниципальной программы будут направлены на обеспечение доступности и высокого качества услуг системы образования, внедрение современных механизмов финансового обеспечения и управления по результатам деятельности.

Реализация мероприятий муниципальной программы позволит системе образования Городского округа Подольск соответствовать инновационной модели развития экономики и ключевому показателю оценки деятельности любой сферы – эффективности.

Помимо этого, осуществление мероприятий муниципальной программы определяется задачами, отраженными в Указах Президента Российской Федерации № 204, № 597, № 599, № 761, № 1688, государственной программой Российской Федерации «Развитие образования», государственной программой Московской области «Образование Подмосковья» на 2020-2026 годы, реализацией норм Федерального закона от 29.12.2012 № 273-ФЗ «Об образовании в Российской Федерации», обращениями Губернатора Московской области.

На достижение значений показателей (поддерживать достигнутое значение), определенных Указом Президента Российской Федерации № 597, будут направлены основные мероприятия трех подпрограмм муниципальной программы (таблица 1).

Таблица 1

Основные мероприятия муниципальной программы «Образование», направленные на достижение значений показателей из Указа Президента Российской Федерации № 597

№ п/п	Наименование показателя	Значение показателя	Подпрограмма	Основное мероприятие подпрограммы
1	Отношение средней заработной платы педагогических работников дошкольных образовательных организаций к средней заработной плате общеобразовательных организациях в Московской области	2020 – 104,2% 2021 -108,3% 2022 – 108,7%	Подпрограмма I «Дошкольное образование»	Основное мероприятие 02 Финансовое обеспечение реализации прав граждан на получение общедоступного и бесплатного дошкольного образования
2	Отношение средней заработной платы педагогических работников образовательных организаций общего образования к среднемесячному доходу от трудовой деятельности	2020 –105,0% 2021 – 110% 2022 – 122,1%	Подпрограмма II «Общее образование»	Основное мероприятие 01 Финансовое обеспечение деятельности образовательных организаций
3	Доля детей, привлекаемых к участию в творческих мероприятиях сферы культуры	2020 – 9,6% 2021 – - 2022 - -	Подпрограмма III «Дополнительное образование, воспитание и психолого-социальное сопровождение детей»	Основное мероприятие А2 Федеральный проект «Творческие люди»

На достижение значений показателей (поддерживать достигнутое значение), определенных Указом Президента Российской Федерации № 599, будут направлены основные мероприятия из двух подпрограмм муниципальной программы (таблица 2).

Таблица 2

Основные мероприятия муниципальной программы «Образование», направленные на достижение значений показателей из Указа Президента Российской Федерации № 599

№ п/п	Наименование показателя	Значение показателя	Подпрограмма	Основное мероприятие подпрограммы
1	Доля детей в возрасте от 5 до 18 лет, охваченных дополнительным образованием	2020 –83,2% 2021 – 83,3% 2022 – 91%	Подпрограмма III «Дополнительное образование, воспитание и психолого-социальное сопровождение детей»	Основное мероприятие Е2 Федеральный проект «Успех каждого ребенка»
2	Доступность дошкольного образования для детей в возрасте от трех до семи лет	2020 - 100% 2021 – 100% 2022 - 100%	Подпрограмма I «Дошкольное образование»	Основное мероприятие 02 Финансовое обеспечение реализации прав граждан на получение общедоступного и бесплатного дошкольного образования

На достижение значения показателя (поддерживать достигнутое значение), определенное Указом Президента Российской Федерации № 761, будет направлено одно основное мероприятие подпрограммы III «Дополнительное образование, воспитание и психолого-социальное сопровождение детей»муниципальной программы (таблица 3).

Таблица 3

Основные мероприятия муниципальной программы «Образование», направленные на достижение значений показателей из Указа Президента Российской Федерации № 761

№ п/п	Наименование показателя	Значение показателя	Подпрограмма	Основное мероприятие подпрограммы
1	Отношение средней заработной платы педагогических работников организаций дополнительного образования детей к средней заработной плате учителей в Московской области	2020 – 100% 2021 – 100% 2022 – 100%	Подпрограмма III «Дополнительное образование, воспитание и психолого-социальное сопровождение детей»	Основное мероприятие 03 Финансовое обеспечение оказания услуг (выполнения работ) организациями дополнительного образования

На достижение значения показателя (поддерживать достигнутое значение), определенного Указом Президента Российской Федерации № 1688, направлено одно основное мероприятия одной подпрограммы муниципальной программы (таблица 4).

Таблица 4

Основные мероприятия муниципальной программы «Образование Подольска», направленные на достижение значений показателей из Указа Президента Российской Федерации № 1688

№ п/п	Наименование показателя	Значение показателя	Подпрограмма	Основное мероприятие подпрограммы
1	Отношение средней заработной платы педагогических работников образовательных, медицинских организаций или организаций, оказывающих социальные услуги детям-сиротам и детям, оставшимся без попечения родителей к среднемесячному доходу от трудовой деятельности	2020 – 0% 2021 – - 2022 – -	Подпрограмма II «Общее образование»	Основное мероприятие 02. Финансовое обеспечение деятельности образовательных организаций для детей-сирот и детей, оставшихся без попечения родителей

Открытие в 2019 году «Точки роста» в Толбинской СОШ и в 2021 году «Точки роста» в Дубровицкой СОШ направлено на достижение показателя из Указа Президента Российской Федерации № 204.

На достижение значений показателей, озвученных в обращениях Губернатора Московской области, будут направлены основные мероприятия двух подпрограмм(таблица5).

Таблица 5

Основные мероприятия муниципальной программы «Образование», направленные на достижение значений показателей, озвученных в обращениях Губернатора Московской области

№ п/п	Наименование показателя	Значение показателя	Подпрограмма	Основное мероприятие подпрограммы
1	Создание дополнительных мест для детей в возрасте от 2 месяцев до 3 лет в образовательных организациях, реализующих образовательные программы дошкольного образования	2020- 100шт. 2021- -	Подпрограмма I «Дошкольное образование»	Основное мероприятие 02 Финансовое обеспечение реализации прав граждан на получение общедоступного и бесплатного дошкольного образования
2	Количество отремонтированных дошкольных образовательных организаций	2022 – 1 ед.	Подпрограмма I «Дошкольное образование»	Основное мероприятие 01. Проведение капитального ремонта объектов дошкольного образования
3	Количество отремонтированных общеобразовательных организаций	2020 – 1 шт. 2021 – 1 шт. 2022 – 1 шт.	Подпрограмма II «Общее образование»	Основное мероприятие Е1. Федеральный проект «Современная школа»

Порядок взаимодействия ответственного за выполнение мероприятия подпрограммы с муниципальным заказчиком муниципальной программы (подпрограммы)

Управление реализацией муниципальной программы осуществляет координатор муниципальной программы.

Координатор муниципальной программы определяет из числа муниципальных заказчиков программ (муниципальных заказчиков подпрограмм, либо разработчиков подпрограмм) ответственного за формирование сводной информации по муниципальной программе в целом, сводного отчета с учетом всех показателей и мероприятий, входящих в состав муниципальной программы и контроль ввода данных в подсистему ГАСУ МО, а также организовывает работу, направленную на:

координацию деятельности муниципального заказчика программы и муниципальных заказчиков подпрограмм (разработчиков подпрограмм) в процессе разработки муниципальной программы, обеспечение согласования проекта постановления Администрации Городского округа Подольск об утверждении муниципальной программы и внесение его в установленном порядке на рассмотрение Главе Городского округа Подольск;

организацию управления муниципальной программой;

создание при необходимости комиссии (совета, рабочей группы) по управлению муниципальной программой;

реализацию муниципальной программы;

достижение цели и показателей реализации муниципальной программы;

утверждение «Дорожных карт».

Муниципальный заказчик программы (подпрограммы) и разработчик муниципальной подпрограммы, а также ответственный за мероприятия муниципальной программы – Комитет по образованию Администрации Городского округа Подольск. Ответственными за ряд мероприятий муниципальной программы являются Администрация Городского

округа Подольск, Комитет по финансам и налоговой политике Администрации Городского округа Подольск, Комитет по строительству и архитектуре Администрации Городского округа Подольск, Комитет по культуре и туризму Администрации Городского округа Подольск.

Муниципальный заказчик программы:

разрабатывает муниципальную программу, либо формирует разработчику задание по разработке муниципальной программы;

формирует прогноз расходов на реализацию мероприятий и готовит финансовое экономическое обоснование;

обеспечивает взаимодействие между муниципальными заказчиками подпрограмм и ответственными за выполнение мероприятий, а также координацию их действий по реализации подпрограмм;

согласовывает «Дорожные карты»;

участвует в обсуждении вопросов, связанных с реализацией и финансированием муниципальной программы;

вводит в подсистему ГАСУ МО ежеквартальные и годовой отчеты по муниципальной программе. По решению муниципального заказчика программы введение информации в подсистему ГАСУ МО осуществляется муниципальным заказчиком подпрограммы и (или) ответственным за выполнение мероприятия;

обеспечивает выполнение муниципальной программы, а также эффективность и

результативность ее реализации.

представляет координатору муниципальной программы оперативные и годовые отчеты.

согласовывает в подсистеме ГАСУ МО «Дорожные карты», внесение в них изменений.

обеспечивает соответствие содержания муниципальных программ, размещенных в подсистеме планирования ГИС РЭБ Московской области, ГАСУ МО муниципальным программам и изменениям в них, утвержденным на бумажном носителе.

обеспечивает реализацию муниципальной программы в соответствии с основополагающими принципами государственной политики по развитию конкуренции, определенными Указом Президента Российской Федерации от 21.12.2017 № 618 «Об основных направлениях государственной политики по развитию конкуренции».

Муниципальный заказчик подпрограммы:

разрабатывает подпрограмму (формирует разработчику муниципальной программы задание на разработку программы);

формирует прогноз расходов на реализацию мероприятий и готовит финансовое экономическое обоснование;

осуществляет взаимодействие с муниципальным заказчиком программы и ответственными за выполнение мероприятий;

осуществляет координацию деятельности ответственных за выполнение мероприятий при реализации подпрограммы;

участвует в обсуждении вопросов, связанных с реализацией и финансированием подпрограммы;

готовит и представляет муниципальному заказчику программы предложения по формированию адресных перечней объектов строительства (реконструкции) муниципальной собственности Городского округа Подольск, финансирование которых предусмотрено мероприятиями муниципальной программы;

формирует в подсистеме ГАСУ МО «Дорожные карты», вносит в них изменения. По решению муниципального заказчика подпрограммы введение информации в ГАСУ МО осуществляется ответственным за выполнение мероприятия.

обеспечивает выполнение муниципальной подпрограммы, а также эффективность и результативность ее реализации.

Разработчик муниципальной подпрограммы:

разрабатывает муниципальную подпрограмму;

формирует прогноз расходов на реализацию мероприятий подпрограммы и готовит обоснование финансовых ресурсов;

участвует в обсуждении вопросов, связанных с реализацией и финансированием муниципальной подпрограммы;

разрабатывает «Дорожные карты» и готовит муниципальному заказчику программы отчет о реализации подпрограммы, отчет об исполнении «Дорожных карт» и отчет о выполнении мероприятий по объектам строительства, реконструкции и капитального ремонта, а также вводит в подсистему ГАСУ МО информацию о реализации подпрограммы в установленные сроки.

Ответственный за выполнение мероприятия:

формирует прогноз расходов на реализацию мероприятия и направляет его муниципальному заказчику подпрограммы;

участвует в обсуждении вопросов, связанных с реализацией и финансированием подпрограммы в части соответствующего мероприятия;

готовит предложения по формированию адресных перечней, предусмотренных Порядком разработки и реализации муниципальных программ, и направляет их муниципальному заказчику подпрограммы;

направляет муниципальному заказчику подпрограммы предложения по формированию «Дорожных карт».

Муниципальный заказчик программы осуществляет координацию деятельности муниципальных заказчиков подпрограмм по подготовке и реализации мероприятий, анализу и рациональному использованию средств бюджета Городского округа Подольск и иных привлекаемых для реализации муниципальной программы источников.

Муниципальный заказчик программы несет ответственность за подготовку и реализацию муниципальной программы, а также обеспечение достижения показателей реализации муниципальной программы.

Реализация основных мероприятий осуществляется в соответствии с «Дорожными картами».

«Дорожные карты» должны в обязательном порядке содержать следующие сведения:

наименование основного мероприятия;

наименование мероприятий, реализуемых в рамках основного мероприятия;

наименование объекта (при наличии);

стандартные процедуры, направленные на выполнение основного мероприятия, предельные сроки их исполнения;

Ф.И.О. и должность исполнителя, ответственного за процедуру;

результат выполнения процедуры.

«Дорожные карты» и вносимые в них изменения, разрабатываются муниципальным заказчиком подпрограммы по согласованию с муниципальным заказчиком программы и утверждаются координатором муниципальной программы.

«Дорожная карта» разрабатывается на один год. Для основного мероприятия, предусматривающего заключение контракта на срок, превышающий год, «Дорожная карта» разрабатывается на период, соответствующий плановому сроку выполнения основного мероприятия.

Для подпрограммы «Обеспечивающая подпрограмма» «Дорожная карта» не разрабатывается.

Состав, форма и сроки предоставления отчетности о ходе реализации мероприятий муниципальной программы (подпрограммы)

Контроль за реализацией муниципальной программы осуществляет Администрация Городского округа Подольск.

С целью контроля за реализацией муниципальной программы муниципальный заказчик программы формирует в подсистеме ГАСУ МО и направляет в Управление по экономике и конкурентной политике Администрации Городского округа Подольск:

1. ежеквартально до 10 числа месяца, следующего за отчетным кварталомоперативный отчет о реализации мероприятий, утвержденный координатором муниципальной программы, который содержит:

перечень выполненных мероприятий с указанием объемов, источников финансирования, результатов выполнения мероприятий и фактически достигнутых значений показателей реализации муниципальной программы;

анализ причин несвоевременного выполнения мероприятий;

Форма оперативного отчета о реализации мероприятий утверждается постановлением Администрации Городского округа Подольск.

2. ежегодно в срок до 15февраля года, следующего за отчетным, годовой отчет о реализации муниципальной программы для оценки эффективности реализации муниципальной программы, который содержит:

а) аналитическую записку, в которой указываются:

степень достижения показателей реализации муниципальной программы и намеченной цели муниципальной программы;

общий объем фактически произведенных расходов, в том числе по источникам финансирования;

б) таблицу, в которой указываются данные:

об использовании средств бюджета Городского округа Подольск и средств иных привлекаемых для реализации муниципальной программы источников по каждому мероприятию и в целом по муниципальной программе;

по всем мероприятиям, из них по незавершенным в утвержденные сроки, указываются причины их невыполнения и предложения по дальнейшей реализации;

по показателям реализации муниципальной программы. По результатам, не достигшим запланированного уровня, приводятся причины невыполнения и предложения по их дальнейшему достижению.

Форма годового отчета о реализации муниципальной программы для оценки эффективности реализации муниципальной программы утверждается постановлением Администрации Городского округа Подольск.

Муниципальный заказчик программы назначает лицо, ответственное за полноту и достоверность показателей, отраженных в отчетах о реализации муниципальной программы.

Показатели реализации муниципальной программы Городского округа Подольск«Образование»

№ п/п	Показатели реализации муниципальной программы	Тип показателя	Единица измерения	Базовое значение показателя на начало реализации подпрограммы	Планируемое значение по годам реализации					Номер основного мероприятия в перечне мероприятий подпрограммы
					2020 год	2021 год	2022 год	2023 год	2024 год	
1	2	3	4	5	6	7	8	9	10	11
1	**Подпрограмма I «Дошкольное образование»**									
1.1	Создание дополнительных мест для детей в возрасте от 2 месяцев до 3 лет в образовательных организациях, реализующих образовательные программы дошкольного образования	Обращение Губернатора Московской области Приоритетный	штук	100	100	-	-	-	-	Основное мероприятие 02.Финансовое обеспечение реализации прав граждан на получение общедоступного и бесплатного дошкольного образования
1.2	Количество отремонтированных дошкольных образовательных организаций	Обращение Губернатора Московской области Приоритетный	штук	0	0	0	1	0	0	Основное мероприятие 01.Проведение капитального ремонта объектов дошкольного образования, закупка оборудования
1.3	Доступность дошкольного образования для детей в возрасте от трех до семи лет	Указ Президента Российской Федерации Приоритетный	процент	100	100	100	100	0	0	Основное мероприятие 02. Финансовое обеспечение реализации прав граждан на получение общедоступного и бесплатного дошкольного образования
1.4	Доступность дошкольного образования для детей в возрасте до 3-х лет	Соглашение с ФОИВ по федеральному проекту «Содействие занятости» Приоритетный	процент	100	100	100	100	0	0	Основное мероприятие Р2. Федеральный проект «Содействие занятости»
1.5	Отношение средней заработной платы педагогических работников дошкольных образовательных организаций к средней заработной плате в общеобразовательных организациях в Московской области	Указ Президента Российской Федерации Приоритетный	процент	102,0	104,2	108,3	108,7	0	0	Основное мероприятие 02. Финансовое обеспечение реализации прав граждан на получение общедоступного и бесплатного дошкольного образования
1.6	Удельный вес численности воспитанников частных дошкольных образовательных организаций в Московской области в общей численности воспитанников дошкольных образовательных организаций Московской области	Соглашение с ЦИОГВ	процент	1,18	1,38	1,55	1,91	0	0	Основное мероприятие Р2. Федеральный проект «Содействие занятости»
1.7.	Созданы дополнительные места в субъектах Российской Федерации для детей в возрасте от 1,5 до 3 лет любой направленности в организациях, осуществляющих образовательную деятельность (за исключением государственных и муниципальных), и у индивидуальных предпринимателей, осуществляющих образовательную деятельность по образовательным программам дошкольного образования, в том числе адаптированным, и присмотр и уход за детьми	Соглашение с ФОИВ по федеральному проекту «Содействие занятости» Приоритетный	Место	-	-	50	40	20	0	Основное мероприятие Р2. Федеральный проект «Содействие занятости»
2	**Подпрограмма II«Общее образование»**									
2.1	Отношение средней заработной платы педагогических работников общеобразовательных организаций общего образования к среднемесячному доходу от трудовой деятельности	Указ Президента Российской Федерации Приоритетный	процент	113,6	105,0	110,0	122,1	0	0	Основное мероприятие 01. Финансовое обеспечение деятельности образовательных организаций
2.2	Отношение средней заработной платы педагогических работников образовательных, медицинских организаций или организаций, оказывающих социальные услуги детям-сиротам и детям, оставшимся без попечения родителей к среднемесячному доходу от трудовой деятельности	Указ Президента Российской Федерации Приоритетный	процент	100	0	-	-	-	-	Основное мероприятие 02. Финансовое обеспечение деятельности образовательных организаций для детей-сирот и детей, оставшихся бес попечения родителей
2.3	Количество отремонтированных общеобразовательных организаций	Обращение Губернатора Московской области Приоритетный (Соглашение с ЦИОГВ)	штук	2	1	1	1	1	0	Основное мероприятие Е1. Федеральный проект «Современная школа»
2.4	Доля выпускников текущего года, набравших 220 баллов и более по 3 предметам, к общему количеству выпускников текущего года, сдававших ЕГЭ по 3 и более предметам	Отраслевой показатель Приоритетный	процент	30,3	33,1	33,1	-	-	-	Основное мероприятие 05. Обеспечение и проведение государственной итоговой аттестации обучающихся, освоивших образовательные программы основного общего и среднего общего образования, в том числе в форме единого государственного экзамена
2.5	Доля обучающихся общеобразовательных организаций, обеспеченных подвозом к месту обучения в муниципальные общеобразовательные организации в Московской области в общей численности обучающихся общеобразовательных организаций, нуждающихся в подвозе к месту обучения в муниципальные общеобразовательные организации в Московской области	Соглашение с ЦИОГВ	процент	80	80	80	-	-	-	Основное мероприятие 03. Реализация федеральных государственных стандартов общего образования, в том числе мероприятий по нормативному правовому и методическому сопровождению, обновлению содержания и технологий образования
2.6	Обновлена материально-техническая база для формирования у обучающихся современных технологических и гуманитарных навыков. Создана материально-техническая база для реализации основных и дополнительных общеобразовательных программ цифрового и гуманитарного профилей в общеобразовательных организациях, расположенных в сельской местности и малых городах (нарастающим итогом)	Соглашение с ФОИВ по федеральному проекту «Современная школа»	Тыс.единиц	0,001	0,001	-	-	-	-	Основное мероприятие Е1. Федеральный проект «Современная школа»

2.7	Численность обучающихся общеобразовательных организаций в муниципальном образовании, расположенных в сельских населенных пунктах, обеспеченных подвозом к месту обучения на регулярных маршрутах в результате приобретения и использования автобусов	Соглашение с ЦИОГВ	человек	0	44	0	0	0	0	Основное мероприятие 03. Реализация федеральных государственных стандартов общего образования, в том числе мероприятий по нормативному правовому и методическому сопровождению, обновлению содержания и технологий образования
2.8	Количество автобусов приобретенных для доставки обучающихся в общеобразовательные организации, расположенные в сельских населенных пунктах, в том числе	Соглашение с ЦИОГВ	Шт.	0	2	0	0	0	0	Основное мероприятие 03. Реализация федеральных государственных стандартов общего образования, в том числе мероприятий по нормативному правовому и методическому сопровождению, обновлению содержания и технологий образования
	замены выслуживших установленный срок эксплуатации в соответствии с требованиями пункта 3 Правил организованной перевозки группы детей автобусами, утверждённых постановлением Правительства Российской Федерации от 17.12.2013 № 1177 «Об утверждении Правил организованной перевозки группы детей автобусами»			0	1	0	0	0	0	
2.9	Доля обучающихся, получающих начальное общее образование в муниципальных образовательных организациях, получающих бесплатное горячее питание, к общему количеству обучающихся, получающих начальное общее образование в муниципальных образовательных организациях	Соглашение с ЦИОГВ	процент	0	100	0	0	0	0	Основное мероприятие 03. Реализация федеральных государственных стандартов общего образования, в том числе мероприятий по нормативному правовому и методическому сопровождению, обновлению содержания и технологий образования
2.10	Доля муниципальных образовательных организаций, расположенных на территории муниципального образования Московской области и осуществляющих обучение по программам начального общего образования, в которых организовано бесплатное горячее питание обучающихся, получающих начальное общее образование, в соответствии со стандартом организации питания обучающихся образовательных организаций в Московской области, к общему количеству муниципальных образовательных организаций, расположенных на территории муниципального образования Московской области и осуществляющих обучение по программам начального общего образования	Соглашение с ЦИОГВ	процент	0	100	0	0	0	0	Основное мероприятие 03. Реализация федеральных государственных стандартов общего образования, в том числе мероприятий по нормативному правовому и методическому сопровождению, обновлению содержания и технологий образования
2.11	Доля педагогических работников общеобразовательных организаций, получивших вознаграждение за классное руководство (из расчета 5 тыс. рублей в месяц с учетом страховых взносов в государственные внебюджетные фонды, а также районных коэффициентов и процентных надбавок в общей численности педагогических работников такой категории)	Соглашение с ЦИОГВ	процент	0	100	100	100	100	100	Основное мероприятие 01. Финансовое обеспечение деятельности образовательных организаций
2.12	Доля отдельных категорий обучающихся муниципальных общеобразовательных организаций в Московской области, обеспеченных бесплатным питанием в общей численности отдельных категорий обучающихся муниципальных общеобразовательных организаций в Московской области, подлежащих обеспечению бесплатным питанием в соответствии с муниципальными правовыми актами органов местного самоуправления муниципальных образований Московской области	Соглашение с ЦИОГВ	процент	-	-	-	0	0	0	Основное мероприятие 03. Реализация федеральных государственных стандартов общего образования, в том числе мероприятий по нормативному правовому и методическому сопровождению, обновлению содержания и технологий образования
2.13	В общеобразовательных организациях, расположенных в сельской местности и малых городах, созданы и функционируют центры образования естественно-научной и технологической направленностей	Соглашение с ФОИВ по федеральному проекту «Современная школа» Приоритетный	единица	-	-	1	0	2	2	Основное мероприятие Е1. Федеральный проект «Современная школа»
2.14	Доля обучающихся, получающих начальное общее образование в государственных и муниципальных образовательных организациях, получающих бесплатное горячее питание, к общему количеству обучающихся, получающих начальное общее образование в государственных и муниципальных образовательных организациях	Соглашение с ФОИВ Приоритетный	процент	0	0	100	100	100	100	Основное мероприятие 03. Реализация федеральных государственных стандартов общего образования, в том числе мероприятий по нормативному правовому и методическому сопровождению, обновлению содержания и технологий образования
2.15	Доля детодней, в которые отдельные категории обучающихся муниципальных общеобразовательных организаций в Московской области получали бесплатное питание, от общегоколичества детодней, в которые отдельные категории обучающихся в муниципальных общеобразовательных организаций в Московской области посещали образовательную организацию	Соглашение с ЦИОГВ	процент	-	-	100	-	-	-	Основное мероприятие 03. Реализация федеральных государственных стандартов общего образования, в том числе мероприятий по нормативному правовому и методическому сопровождению, обновлению содержания и технологий образования
2.16	Количество зданий муниципальных общеобразовательных организаций в Московской области, на проектно-сметную документацию по капитальному ремонту которых в срок не позднее 1 мая года предоставления субсидии получены положительные заключения государственной экспертизы	Соглашение с ЦИОГВ	единица	-	-	-	1	0	0	Основное мероприятие 08. Модернизация школьных систем образования в рамках государственной программы Российской Федерации «Развитие образования»
2.17	Доля выпускников текущего года, набравших 250 баллов и более по 3 предметам, к общему количеству выпускников текущего года, сдававших ЕГЭ по 3 и более предметам	Отраслевой показатель Приоритетный	процент	12,67	-	-	13,07	13,47	13,87	Основное мероприятие 05. Обеспечение и проведение государственной итоговой аттестации обучающихся, освоивших образовательные программы основного общего и среднего общего образования, в том числе в форме единого государственного экзамена
2.18	Количество объектов, в которых в полном объеме выполнены мероприятия по капитальному ремонту общеобразовательных организаций	Соглашение с ФОИВ Приоритетный	единица	-	-	-	1	0	0	Основное мероприятие 08. Модернизация школьных систем образования в рамках государственной программы Российской Федерации «Развитие образования»
2.19	Количество объектов, в которых в полном объеме выполнены мероприятия по оснащению средствами обучения и воспитания общеобразовательных организаций	Соглашение с ФОИВ Приоритетный	единица	-	-	-	1	0	0	Основное мероприятие 08. Модернизация школьных систем образования в рамках государственной программы Российской Федерации «Развитие образования»
2.20	Количество автобусов, приобретенных для доставки обучающихся в общеобразовательные организации, расположенные в сельских населенных пунктах Московской области	Соглашение с ЦИОГВ	штука	-	-	-	1	3	1	Основное мероприятие 03. Реализация федеральных государственных стандартов общего образования, в том числе мероприятий по нормативному правовому и методическому сопровождению, обновлению содержания и технологий образования
2.21	Доля обучающихся муниципальных общеобразовательных организаций в Московской области, обеспеченных подвозом к месту обучения в муниципальные общеобразовательные организации в Московской области в общей численности обучающихся муниципальных общеобразовательных организаций в Московской области, нуждающихся в подвозе к месту обучения в муниципальные общеобразовательные организации в Московской области	Соглашение с ЦИОГВ	процент	-	-	-	80	80	80	Основное мероприятие 03. Реализация федеральных государственных стандартов общего образования, в том числе мероприятий по нормативному правовому и методическому сопровождению, обновлению содержания и технологий образования
2.22	Доля дето-дней, в которые отдельные категории обучающихся муниципальных общеобразовательных организаций в Московской области получали бесплатное питание, к общему количеству дето-дней, в которые отдельные категории обучающихся в муниципальных общеобразовательных организаций в Московской области посещали образовательную организацию	Соглашение с ЦИОГВ	процент	-	-	-	100	100	100	Основное мероприятие 03. Реализация федеральных государственных стандартов общего образования, в том числе мероприятий по нормативному правовому и методическому сопровождению, обновлению содержания и технологий образования
3.	**Подпрограмма III «Дополнительное образование, воспитание и психолого-социальное сопровождение детей»**									
3.1	Отношение средней заработной платы педагогических работников организаций дополнительного образования детей к средней заработной плате учителей в Московской области	Указ Президента Российской Федерации Приоритетный	процент	100	100	100	100	0	0	Основное мероприятие 03. Финансовое обеспечение оказание услуг (выполнения работ) организациями дополнительного образования
3.2	Доля детей, привлекаемых к участию в творческих мероприятиях сферы культуры	Указ Президента Российской Федерации Приоритетный	процент	9,5	9,6	-	-	-	-	Основное мероприятие А2. Федеральный проект «Творческие люди»
3.3	Доля детей в возрасте от 5 до 18 лет, охваченных дополнительным образованием	Указ Президента Российской Федерации, Соглашение с ФОИВ по федеральному проекту «Успех каждого ребенка»	процент	83,10	83,2	83,3	91	0	0	Основное мероприятие Е2. Федеральный проект «Успех каждого ребенка»
3.4	Доля детей в возрасте от 5 до 18 лет, использующих сертификаты дополнительного образования	отраслевой показатель	процент	25	40	34	29,4	0	0	Основное мероприятие 06 Обеспечение функционирования модели персонифицированного финансирования дополнительного образования детей
3.5	Созданы центры цифрового образования детей «IT-куб» (нарастающим итогом)	Соглашение с ФОИВ по федеральному проекту «Цифровая образовательная среда» Приоритетный	единица	0	0	1	1	0	0	Основное мероприятие Е4. Федеральный проект «Цифровая образовательная среда»

3.6	Число детей, охваченных деятельностью детских технопарков «Кванториум» (мобильных технопарков «Кванториум») и других проектов, направленных на обеспечение доступности дополнительных общеобразовательных программ естественнонаучной и технической направленностей, соответствующих приоритетным направлениям технологического развития Российской Федерации (нарастающим итогом)	Соглашение с ФОИВ по федеральному проекту «Успех каждого ребенка» Приоритетный	Тыс. человек	0	0,764	0,943	-	-	-	Основное мероприятие Е2. Федеральный проект «Успех каждого ребенка»
3.7	Созданы новые места в образовательных организациях различных типов для реализации дополнительных общеразвивающих программ всех направленностей (нарастающим итогом)	Соглашение с ФОИВ по федеральному проекту «Успех каждого ребенка» Приоритетный	Тыс. единиц	0	1,590	3,324	-	-	-	Основное мероприятие Е2. Федеральный проект «Успех каждого ребенка»
3.8.	Доля педагогических работников муниципальных организаций дополнительного образования детей, занимающих штатные должности не менее одной ставки по одной должности, получающих доплату за напряженный труд, равную 5 000 рублей, к общему количеству педагогических работников муниципальных организаций дополнительного образования детей, занимающих штатные должности не менее одной ставки по одной должности	Соглашение с ЦИОГВ	Процент	0	-	-	100	0	0	Основное мероприятие 04. Реализация мер, направленных на повышение эффективности воспитательной деятельности в системе образования, физической культуры и спорта, культуры и уровня психолого-педагогической поддержки социализации детей

Методика расчета значений показателей реализации муниципальной программы

№ п/п	Наименование показателя	Единица измерения	Порядок расчета значения показателя	Источники данных, используемых для определения значения показателя	Периодичность сбора информации о достижении показателя
1	2	3	4	5	6
1	**Подпрограмма 1 «Дошкольное образование»**				
1.1	Создание дополнительных мест для детей в возрасте от 2 месяцев до 3 лет в образовательных организациях, реализующих образовательные программы дошкольного образования	штук	Количество мест для детей в возрасте от 2 месяцев до 3 лет в образовательных организациях, реализующих образовательные программы дошкольного образования	Ведомственные данные	Квартальная, годовая
1.2	Количество отремонтированных дошкольных образовательных организаций	штук	Количество отремонтированных дошкольных образовательных организаций	Ведомственные данные	Квартальная, годовая
1.3	Доступность дошкольного образования для детей в возрасте от трех до семи лет	процент	П= Ч(3-7) / (Ч(3-7) + Ч(очередь)) х 100, где: П – планируемый показатель; Ч(3-7) – численность детей в возрасте от 3 до 7 лет, получающих дошкольное образование в текущем году; Ч(очередь) – численность детей в возрасте от 3 до 7 лет, находящихся в очереди на получение в текущем году дошкольного образования	Данные Федеральной государственной информационной системы доступности дошкольного образования (ФГИС ДДО)	Квартальная, годовая
1.4	Доступность дошкольного образования для детей в возрасте до 3-х лет	процент	П = Ч(2м-3л) / (Ч(2м-3л) + Ч(учет)) х 100, где: П – планируемый показатель; Ч(2м-3л) – численность детей в возрасте от 2 месяцев до 3 лет, которым предоставлена возможность получать услугу дошкольного образования; Ч(учет) – численность детей в возрасте от 2 месяцев до 3 лет, состоящих на учете для предоставления места в дошкольном образовательном учреждении с предпочтительной датой приёма в текущем году (актуальный спрос), с учетом прироста по данным государственной статистики	Данные Федеральной государственной информационной системы доступности дошкольного образования (ФГИС ДДО)	Квартальная, годовая
1.5	Отношение средней заработной платы педагогических работников дошкольных образовательных организаций к средней заработной плате в общеобразовательных организациях в Московской области	процент	П = З(мун) / З(о) х 100, где: П – планируемый показатель; З(мун) – среднемесячная заработная плата педагогических работников муниципальных дошкольных образовательных организаций; З(о)– среднемесячная заработная плата в сфере общего образования в Московской области.	Данные государственной статистики	Квартальная, годовая
1.6	Удельный вес численности воспитанников частных дошкольных образовательных организаций в Московской области в общей численности воспитанников дошкольных образовательных организаций Московской области	процент	Удельный вес численности воспитанников частных дошкольных образовательных организаций в Московской области в общей численности воспитанников дошкольных образовательных организаций Московской области (в соглашении нет методики расчета)		Квартальная, годовая
1.7	Созданы дополнительные места в субъектах Российской Федерации для детей в возрасте от 1,5 до 3 лет любой направленности в организациях, осуществляющих образовательную деятельность (за исключением государственных и муниципальных), и у индивидуальных предпринимателей, осуществляющих образовательную деятельность по образовательным программам дошкольного образования, в том числе адаптированным, и присмотр и уход за детьми	место	Созданы дополнительные места в субъектах Российской Федерации для детей в возрасте от 1,5 до 3 лет любой направленности в организациях, осуществляющих (за исключением государственных и муниципальных), и у индивидуальных предпринимателей, осуществляющих образовательную деятельность по образовательным программам дошкольного образования, в том числе адаптированным, и присмотр и уход за детьми	Ведомственные данные	Квартальная, годовая
2	**Подпрограмма 2 «Общее образование»**				
2.1	Отношение средней заработной платы педагогических работников общеобразовательных организаций общего образования к среднемесячному доходу от трудовой деятельности	процент	П = ЗОО(мун) / З(д) х 100, где: П – планируемый показатель; ЗОО(мун) – средняя заработная плата педагогических работников муниципальных общеобразовательных организаций; З(д) - среднемесячный доход от трудовой деятельности по Московской области	Данные государственной статистики	Квартальная, годовая
2.2	Отношение средней заработной платы педагогических работников образовательных, медицинских организаций или организаций, оказывающих социальные услуги детям-сиротам и детям, оставшимся без попечения родителей к среднемесячному доходу от трудовой деятельности	процент	П= З(пі) / З (д) х 100, где: П - планируемый показатель; З(пі) - средняя заработная плата педагогических работников организаций для детей-сирот и детей, оставшихся без попечения родителей; З(д) - среднемесячный доход от трудовой деятельности	Данные государственной статистики	Квартальная, годовая
2.3	Количество отремонтированных общеобразовательных организаций	штук	Количество отремонтированных общеобразовательных организаций	Ведомственные данные	Квартальная, годовая
2.4	Доля выпускников текущего года, набравших 220 баллов и более по 3 предметам, к общему количеству выпускников текущего года, сдававших ЕГЭ по 3 и более предметам	процент	ДВ= В / ВТГ х 100, где: ДВ – доля высокобалльников (выпускников текущего года, набравших 220 баллов и более); В- высокобалльники; ВТГ – количество выпускников текущего года, сдававших ЕГЭ по 3 и более предметам (в расчет не берется результат по математике базового уровня)	Данные Регионального центра обработки информации по итогам проведения государственной итоговой аттестации	Квартальная, годовая
2.5	Доля обучающихся общеобразовательных организаций, обеспеченных подвозом к месту обучения в муниципальные общеобразовательные организации в Московской области в общей численности обучающихся общеобразовательных организаций, нуждающихся в подвозе к месту обучения в муниципальные общеобразовательные организации в Московской области	процент	Фактическое значение показателя результативности предоставления субсидии рассчитывается как соотношение обучающихся, обеспеченных подвозом к месту обучения в муниципальные общеобразовательные организации в Московской области на конец 2020 года к прогнозируемой численности обучающихся в муниципальных образовательных организациях в Московской области, нуждающихся в подвозе (пункт 1.2 Соглашения о предоставлении субсидии). (Рекомендации Мин-ва образования МО в 2020 году при составлении годовой отчетности по соглашению). В соглашении на 2021 г. методики расчета нет.		Квартальная, годовая
2.6	Обновлена материально-техническая база для формирования у обучающихся современных технологических и гуманитарных навыков. Создана материально-техническая база для реализации основных и дополнительных общеобразовательных программ цифрового и гуманитарного профилей в общеобразовательных организациях, расположенных в сельской местности и малых городах (нарастающим итогом)	Тысяча единиц	Обновлена материально-техническая база для формирования у обучающихся современных технологических и гуманитарных навыков. Создана материально-техническая база для реализации основных и дополнительных общеобразовательных программ цифрового и гуманитарного профилей в общеобразовательных организациях, расположенных в сельской местности и малых городах.	Ведомственные данные	Квартальная, годовая
2.7	Численность обучающихся общеобразовательных организаций в муниципальном образовании, расположенных в сельских населенных пунктах, обеспеченных подвозом к месту обучения на регулярных маршрутах в результате приобретения и использования автобусов	человек	Численность обучающихся общеобразовательных организаций в муниципальном образовании, расположенных в сельских населенных пунктах, обеспеченных подвозом к месту обучения на регулярных маршрутах в результате приобретения и использования автобусов (в соглашении нет методики расчета)		Квартальная, годовая
2.8	Количество автобусов приобретенных для доставки обучающихся в общеобразовательные организации, расположенные в сельских населенных пунктах, в том числе	Шт.	Количество автобусов приобретенных для доставки обучающихся в общеобразовательные организации, расположенные в сельских населенных пунктах, в том числе		Квартальная, годовая
	замены выслуживших установленный срок эксплуатации в соответствии с требованиями пункта 3 Правил организованной перевозки группы детей автобусами, утверждённых постановлением Правительства Российской Федерации от 17.12.2013 № 1177 «Об утверждении Правил организованной перевозки группы детей автобусами»	Шт.	замены выслуживших установленный срок эксплуатации в соответствии с требованиями пункта 3 Правил организованной перевозки группы детей автобусами, утверждённых постановлением Правительства Российской Федерации от 17.12.2013 № 1177 «Об утверждении Правил организованной перевозки группы детей автобусами»		Квартальная, годовая
2.9	Доля обучающихся, получающих начальное общее образование в муниципальных образовательных организациях, получающих бесплатное горячее питание, к общему количеству обучающихся, получающих начальное общее образование в муниципальных образовательных организациях	процент	Доля обучающихся, получающих начальное общее образование в муниципальных образовательных организациях, получающих бесплатное горячее питание, к общему количеству обучающихся, получающих начальное общее образование в муниципальных образовательных организациях		Квартальная, годовая
2.10	Доля муниципальных образовательных организаций, расположенных на территории муниципального образования Московской области и осуществляющих обучение по программам начального общего образования, в которых организовано бесплатное горячее питание обучающихся, получающих начальное общее образование, в соответствии со стандартом организации питания обучающихся образовательных организаций в Московской области, к общему количеству муниципальных образовательных организаций, расположенных на территории муниципального образования Московской области и осуществляющих обучение по программам начального общего образования	процент	Доля муниципальных образовательных организаций, расположенных на территории муниципального образования Московской области и осуществляющих обучение по программам начального общего образования, в которых организовано бесплатное горячее питание обучающихся, получающих начальное общее образование, в соответствии со стандартом организации питания обучающихся образовательных организаций в Московской области, к общему количеству муниципальных образовательных организаций, расположенных на территории муниципального образования Московской области и осуществляющих обучение по программам начального общего образования		Квартальная, годовая
2.11	Доля педагогических работников общеобразовательных организаций, получивших вознаграждение за классное руководство (из расчета 5 тыс. рублей в месяц с учетом страховых взносов в государственные внебюджетные фонды, а также районных коэффициентов и процентных надбавок в общей численности педагогических работников такой категории)	процент	Доля педагогических работников общеобразовательных организаций, получивших вознаграждение за классное руководство (из расчета 5 тыс. рублей в месяц с учетом страховых взносов в государственные внебюджетные фонды, а также районных коэффициентов и процентных надбавок в общей численности педагогических работников такой категории) (в соглашении нет методики расчета)		Квартальная, годовая

2.12	Доля отдельных категорий обучающихся муниципальных общеобразовательных организаций в Московской области, обеспеченных бесплатным питанием в общей численности отдельных категорий обучающихся муниципальных общеобразовательных организаций в Московской области, подлежащих обеспечению бесплатным питанием в соответствии с муниципальными правовыми актами органов местного самоуправления муниципальных образований Московской области	процент	Доля отдельных категорий обучающихся муниципальных общеобразовательных организаций в Московской области, обеспеченных бесплатным питанием в общей численности отдельных категорий обучающихся муниципальных общеобразовательных организаций в Московской области, подлежащих обеспечению бесплатным питанием в соответствии с муниципальными правовыми актами органов местного самоуправления муниципальных образований Московской области (в соглашении нет методики расчета)		Квартальная, годовая
2.13	В общеобразовательных организациях, расположенных в сельской местности и малых городах, созданы и функционируют центры образования естественно-научной и технологической направленностей	единица	2021 г. В общеобразовательных организациях, расположенных в сельской местности и малых городах, созданы и функционируют центры образования естественно-научной и технологической направленностей (в соглашении нет методики расчета) 2022 г. Количество общеобразовательных организаций, расположенных в сельской местности и малых городах, созданы и функционируют центры образования естественно-научной и технологической направленностей в соответствии с адресным перечнем	Ведомственные данные	Квартальная, годовая
2.14	Доля обучающихся, получающих начальное общее образование в государственных и муниципальных образовательных организациях, получающих бесплатное горячее питание, к общему количеству обучающихся, получающих начальное общее образование в государственных и муниципальных образовательных организациях	процент	2020 г. Доля обучающихся, получающих начальное общее образование в государственных и муниципальных образовательных организациях, получающих бесплатное горячее питание, к общему количеству обучающихся, получающих начальное общее образование в государственных и муниципальных образовательных организациях (в соглашении нет методики расчета) 2021 г.Р= Чп/Чх100%, где: Р- значение показателя; Чп – количество обучающихся, получающих начальное общее образование в государственных и муниципальных образовательных организациях, получающих бесплатное горячее питание; Ч – количество обучающихся, получающих начальное общее образование в государственных и муниципальных образовательных организациях	Данные государственной статистики, данные РСЭМ	Квартальная, годовая
2.15	Доля детодней, в которые отдельные категории обучающихся муниципальных общеобразовательных организаций в Московской области получали бесплатное питание, от общего количества детодней, в которые отдельные категории обучающихся в муниципальных общеобразовательных организаций в Московской области посещали образовательную организацию	процент	Доля детодней, в которые отдельные категории обучающихся муниципальных общеобразовательных организаций в Московской области получали бесплатное питание, от общего количества детодней, в которые отдельные категории обучающихся в муниципальных общеобразовательных организаций в Московской области посещали образовательнуюорганизацию		Квартальная, годовая
2.16	Количество зданий муниципальных общеобразовательных организаций в Московской области, на проектно-сметную документацию по капитальному ремонту которых в срок не позднее 1 мая года предоставления субсидии получены положительные заключения государственной экспертизы	единица	Количество зданий муниципальных общеобразовательных организаций в Московской области, на проектно-сметную документацию по капитальному ремонту которых в срок не позднее 1 мая года предоставления субсидии получены положительные заключения государственной экспертизы		Квартальная, годовая
2.17	Доля выпускников текущего года, набравших 250 баллов и более по 3 предметам, к общему количеству выпускников текущего года, сдававших ЕГЭ по 3 и более предметам	процент	ДВ= В / ВТГ х 100, где: ДВ – доля высокобалльников (выпускников текущего года, набравших 250 баллов и более по 3 предметам); В – количество высокобалльников; ВТГ – количество выпускников текущего года, сдававших ЕГЭ по 3 и более предметам (в расчет не берется результат по математике базового уровня)	Данные Регионального центра обработки информации по итогам проведения государственной итоговой аттестации	Квартальная, годовая
2.18	Количество объектов, в которых в полном объеме выполнены мероприятия по капитальному ремонту общеобразовательных организаций	единица	Количество отремонтированных зданий (обособленных помещений, помещений) общеобразовательных организаций	Ведомственные данные	Квартальная, годовая
2.19	Количество объектов, в которых в полном объеме выполнены мероприятия по оснащению средствами обучения и воспитания общеобразовательных	единица	Количество объектов, в которых в полном объеме выполнены мероприятия по оснащению средствами обучения и воспитания общеобразовательных	Ведомственные данные	Квартальная, годовая
2.20	Количество автобусов, приобретенных для доставки обучающихся в общеобразовательные организации, расположенные в сельских населенных пунктах Московской области	штука	Количество автобусов, приобретенных для доставки обучающихся в общеобразовательные организации, расположенные в сельских населенных пунктах Московской области		Квартальная, годовая
2.21	Доля обучающихся муниципальных общеобразовательных организаций в Московской области, обеспеченных подвозом к месту обучения в муниципальные общеобразовательные организации в Московской области в общей численности обучающихся муниципальных общеобразовательных организаций в Московской области, нуждающихся в подвозе к месту обучения в муниципальные общеобразовательные организации в Московской области	процент	Доля обучающихся муниципальных общеобразовательных организаций в Московской области, обеспеченных подвозом к месту обучения в муниципальные общеобразовательные организации в Московской области в общей численности обучающихся муниципальных общеобразовательных организаций в Московской области, нуждающихся в подвозе к месту обучения в муниципальные общеобразовательные организации в Московской области		Квартальная, годовая
2.22	Доля дето-дней, в которые отдельные категории обучающихся муниципальных общеобразовательных организаций в Московской области получали бесплатное питание, к общему количеству дето-дней, в которые отдельные категории обучающихся в муниципальных общеобразовательных организаций в Московской области посещали образовательную организацию	процент	Доля дето-дней, в которые отдельные категории обучающихся муниципальных общеобразовательных организаций в Московской области получали бесплатное питание, к общему количеству дето-дней, в которые отдельные категории обучающихся в муниципальных общеобразовательных организаций в Московской области посещали образовательную организацию		Квартальная, годовая
3	**Подпрограмма III «Дополнительное образование, воспитание и психолого-социальное сопровождение детей»**				
3.1	Отношение средней заработной платы педагогических работников организаций дополнительного образования детей к средней заработной плате учителей в Московской области	процент	П = З(мун)/З(у) х 100, где: П – планируемый показатель; З(мун) – среднемесячная заработная плата педагогических работников муниципальных организаций дополнительного образования детей; З(у) – среднемесячная заработная плата учителя в Московской области	Данные государственной статистики	Квартальная, годовая
3.2	Доля детей, привлекаемых к участию в творческих мероприятиях сферы культуры	процент	П=Ч(тм)/Ч(д) х100, где П – планируемый показатель; Ч (тм) – численность участников творческих мероприятий сферы культуры; Ч(д) – общая численность детей в возрасте от 5 до 18 лет, проживающих на территории Московской области	Ведомственные данные	Квартальная, годовая
3.3	Доля детей в возрасте от 5 до 18 лет, охваченных дополнительным образованием	процент	Чдоп/ Чобщ) х 100, где: Чдоп – число детей в возрасте от 5 до 18 лет, проживающих в муниципальном образовании и обучающихся по дополнительным образовательным программам, Чобщ – общее число детей в возрасте от 5 до 18 лет, проживающих в муниципальном образовании	Ведомственные данные	Квартальная, годовая
3.4	Доля детей в возрасте от 5 до 18 лет, использующих сертификаты дополнительного образования	процент	Характеризует степень внедрения механизма персонифицированного финансирования и доступность дополнительного образования. Определяется отношением числа детей в возрасте от 5 до 18 лет, использующих сертификаты дополнительного образования, к общей численности детей в возрасте от 5 до 18 лет, проживающих на территории муниципалитета. Рассчитывается по формуле: С = Чсерт / Чвсего, где С – доля детей в возрасте от 5 до 18 лет, использующих сертификаты дополнительного образования; Чсерт – общая численность детей, использующих сертификаты; Чвсего - общая численность детей в возрасте от 5 до 18 лет, проживающих на территории муниципалитета		Квартальная, годовая
3.5	Созданы центры цифрового образования детей «IT-куб» (нарастающим итогом)	единица	Количество созданных центров цифрового образования детей «IT-куб»	Ведомственные данные	Квартальная, годовая
3.6	Число детей, охваченных деятельностью детских технопарков «Кванториум» (мобильных технопарков «Кванториум») и других проектов, направленных на обеспечение доступности дополнительных общеобразовательных программ естественнонаучной и технической направленностей, соответствующих приоритетным направлениям технологического развития Российской Федерации (нарастающим итогом)	Тысяч человек	Число детей, охваченных деятельностью детских технопарков «Кванториум» (мобильных технопарков «Кванториум»). Ki - Численность детей в возрасте от 5 до 18 лет, прошедших обучение и (или) принявших участие в мероприятиях детских технопарков «Кванториум» (мобильных технопарков «Кванториум») в i-ом субъекте Российской Федерации	Ведомственные данные	Квартальная, годовая
3.7	Созданы новые места в образовательных организациях различных типов для реализации дополнительных общеразвивающих программ всех направленностей (нарастающим итогом)	Тыс.ед.	Количество созданных новых мест различных типов для реализации дополнительных общеразвивающих программ всех направленностей.	Ведомственные данные	Квартальная, годовая
3.8	Доля педагогических работников муниципальных организаций дополнительного образования детей, занимающих штатные должности не менее одной ставки по одной должности, получающих доплату за напряженный труд, равную 5 000 рублей, к общему количеству педагогических работников муниципальных организаций дополнительного образования детей, занимающих штатные должности не менее одной ставки по одной должности	Процент	Доля педагогических работников муниципальных организаций дополнительного образования детей, занимающих штатные должности не менее одной ставки по одной должности, получающих доплату за напряженный труд, равную 5 000 рублей, к общему количеству педагогических работников муниципальных организаций дополнительного образования детей, занимающих штатные должности не менее одной ставки по одной должности	Ведомственные данные	Квартальная, годовая

Паспорт подпрограммы I «Дошкольное образование»

Муниципальный заказчик подпрограммы		Комитет по образованию Администрации Городского округа Подольск						
Источники финансирования подпрограммы по годам реализации и главным распорядителям бюджетных средств	Главный распорядитель бюджетных средств	Источник финансирования	Расходы (тыс. руб.)					
			2020	2021	2022	2023	2024	Итого
	Всего по Подпрограмме	Всего, в том числе:	2 578 479,45462	1 977 498,00460	532 912,06081	491 347,96040	443 853,11040	6 024 090,59083
		Средства федерального бюджета	0,00	4 627,50345	3 701,71223	1 851,13043	0,00	10 180,34611
		Средства бюджета Московской области	2 034 441,00000	1 629 696,49655	170 691,88777	181 111,86957	134 352,00000	4 150 293,25389
		Средства бюджета Городского округа Подольск	544 038,45462	343 174,00460	358 518,46081	308 384,96040	309 501,11040	1 863 616,99083
		Внебюджетные источники	0,00	0,00	0,00	0,00	0,00	0,00
	Комитет по образованию Администрации Городского округа Подольск	Всего, в том числе:	2 572 294,05462	1 970 656,79790	463 917,51381	420 750,96040	438 501,11040	5 866 120,43713
		Средства федерального бюджета	0,00	4 627,50345	3 701,71223	1 851,13043	0,00	10 180,34611
		Средства бюджета Московской области	2 028 917,00000	1 624 185,49655	134 193,88777	129 617,86957	129 000,00000	4 045 914,25389
		Средства бюджета Городского округа Подольск	543 377,05462	341 843,79790	326 021,91381	289 281,96040	309 501,11040	1 810 025,83713
		Внебюджетные источники	0,00	0,00	0,00	0,00	0,00	0,00

	Комитет по финансам и налоговой политике Администрации Городского округа Подольск	Всего, в том числе:	5 524,00000	5 511,00000	5 352,00000	5 352,00000	5 352,00000	27 091,00000
		Средства федерального бюджета	0,00	0,00	0,00	0,00	0,00	0,00
		Средства бюджета Московской области	5 524,00000	5 511,00000	5 352,00000	5 352,00000	5 352,00000	27 091,00000
		Средства бюджета Городского округа Подольск	0,00	0,00	0,00	0,00	0,00	0,00
		Внебюджетные источники	0,00	0,00	0,00	0,00	0,00	0,00
	Комитет по строительству и архитектуре Администрации Городского округа Подольск	Всего, в том числе:	661,40000	1 330,20670	63 642,54700	65 245,00000	0,00	130 879,15370
		Средства федерального бюджета	0,00	0,00	0,00	0,00	0,00	0,00
		Средства бюджета Московской области	0,00	0,00	31 146,00000	46 142,00000	0,00	77 288,00000
		Средства бюджета Городского округа Подольск	661,40000	1 330,20670	32 496,54700	19 103,00000	0,00	53 591,15370
		Внебюджетные источники	0,00	0,00	0,00	0,00	0,00	0,00

Характеристика проблем, решаемых посредством мероприятий подпрограммы I «Дошкольное образование»

Дошкольное образование – первая ступень образования, которая закладывает основу для дальнейшего успешного школьного обучения ребенка, поэтому очень важно обеспечить не только доступность дошкольного образования, но и качественное содержание образовательного процесса.

Доступность дошкольного образования обеспечивается строительством новых зданий (пристройки к зданию) дошкольных образовательных учреждений, приобретение (выкуп) зданий (пристройки к зданию) и помещений дошкольных организаций, своевременного проведения ремонта зданий дошкольных учреждений.

С целью обеспечения доступности дошкольного образования в муниципальной программе запланированы мероприятия по проведению капитального ремонта муниципальных дошкольных образовательных организаций:

- в 2021 году мероприятие 02.01. «Проведение капитального ремонта, технического переоснащения и благоустройства территорий учреждений образования» (детский сад № 26 и № 29);
- в 2022-2023 гг. мероприятие 01.04. «Мероприятия по проведению капитального ремонта в муниципальных дошкольных образовательных организациях в Московской области» (детский сад № 8 «Теремок»).

Доступность дошкольного образования обеспечивается не только за счет создания новых мест, но и за счет расширения спектра образовательных возможностей: развитие сети групп кратковременного пребывания, гибких форм организации дошкольного обучения раннего развития детей, использования потенциала дошкольного образования в зависимости от конкретных запросов семьи.

В 2019-2020 учебном году проводилась работа по развитию вариативных форм дошкольного образования. В 55 детских садах были открыты группы различной направленности и длительности пребывания детей. Из них:

- группы адаптационной направленности для кратковременного пребывания детей в возрасте от 1 года до 3 лет;
- группы общеразвивающей направленности для кратковременного пребывания детей в возрасте от 3 до 7 лет;
- две группы круглосуточного пребывания детей (детский сад №10);
- лекотека (детский сад №56«Рябинка»);
- центр игровой поддержки ребенка (детский сад № 19 «Золушка»);
- школа осознанного родительства (детский сад №19 «Звездочка»);
- консультативные пункты.

В 2022-2023 учебном году работа по развитию вариативных форм дошкольного образования продолжается и открыты:

- группы адаптационной направленности для кратковременного пребывания детей в возрасте от 1 года до 3 лет (Гимназия № 7 дошкольное отделение 1; МДОУ № 32 «Светики»);
- группы общеразвивающей направленности для кратковременного пребывания детей в возрасте от 3 до 7 лет;
- две группы круглосуточного пребывания детей (МДОУ № 21/3 «Незабудка»);
- лекотека (СОШ № 25 дошкольное отделение 1);
- консультативные пункты.

С 2020 года в муниципальную программу «Образование» включены мероприятия федерального проекта «Содействие занятости».

Результатом федерального проекта «Содействие занятости» (мероприятие Р2.02 подпрограммы)является создание дополнительных мест в субъектах Российской Федерации для детей в возрасте от 1,5 до 3 лет любой направленности в организациях, осуществляющих образовательную деятельность (за исключением государственных и муниципальных), и у индивидуальных предпринимателей, осуществляющих образовательную деятельность по образовательным программам дошкольного образования, в том числе по адаптированным, и присмотр и уход за детьми.В 2021 году было создано 50 мест в частных детских садах «Аленка» и «Обыкновенное чудо». Достижение результата позволило:

- увеличить доступность дошкольного образования;
- удовлетворить спрос населения в дошкольном образовании и присмотре и уходе за детьми;
- создать возможность для выхода на работу родителей (законных представителей), имеющих детей дошкольного возраста.

Одним из направлений развития дошкольных образовательных организаций является обновление методик, технологий и программ дошкольного образования. В 2019-2020 учебном году 60 дошкольных учреждений имели статус экспериментальной, инновационной, стажировочной или пилотной площадки. На 22 инновационных площадках проходили апробацию программы «Вдохновение», «Эко-школы/Зеленый флаг», «Детский сад 2100», «Теремок», «STEM-образование детей дошкольного и младшего школьного возраста», программно-методический комплекс «Мозаичный парк» и другие. Детский сад № 36 «Сказка» стал участником Всемирного проекта (ОМЕП) по образованию для устойчивого развития (рассмотрение экологических, социальных и экономических проблем). В региональном конкурсе «Лучший детский сад в Московской области» детский сад № 40 «Капелька» стал лауреатом, вошел в ТОП-10 лучших дошкольных организаций.

В рамках реализации мероприятий основного мероприятия 02. Финансовое обеспечение реализации прав граждан на получение общедоступного и бесплатного дошкольного образования» муниципальной программы обеспечены государственные гарантии реализации прав граждан на получение общедоступного и бесплатного дошкольного образования в муниципальных и частных дошкольных образовательных организациях в Московской области, включая расходы на оплату труда, приобретение учебников и учебных пособий, средств обучения, игр, игрушек (за исключением расходов на содержание зданий и оплату коммунальных услуг), выплачена компенсация родительской платы за присмотр и уход, а также оплачены расходы на оказание муниципальных услуг дошкольных образовательных организаций.

Показатели образовательной деятельности во многом определяются развитием материально-технической базы. Достижение высоких результатов в сфере образования невозможно без постоянного укрепления материально-технической базы учреждений. В 2021 году осуществлены мероприятия по укреплению МТБ и проведению текущего ремонта в52 дошкольных образовательных учреждениях (мероприятие 02.06.Укрепление материально-технической базы и проведение текущего ремонта учреждений дошкольного образования).

На защиту жизни и здоровья обучающихся, работников образовательной организации, сохранение материальных ценностей образовательного учреждения, обеспечение пропускного режима на охраняемом объекте направлена реализация мероприятия 02.07. Профессиональная физическая охрана муниципальных учреждений дошкольного образования.

Перечень мероприятий подпрограммы I «Дошкольное образование»

№ п/п	Мероприятие подпрограммы	Сроки исполнения мероприятий	Источники финансирования	Всего (тыс.руб.)	Объем финансирования по годам (тыс.руб.)					Ответственный за выполнение мероприятия подпрограммы	Результаты выполнения мероприятий подпрограммы
					2020	2021	2022	2023	2024		
1	2	3	4	5	6	7	8	9	10	11	12
1	Основное мероприятие 01.Проведение капитального ремонта объектов дошкольного образования, закупка оборудования	2020-2024	Всего, в том числе:	151 678,44912	0,00	0,00	86 433,44912	65 245,00000	0,00	Комитет по строительству и архитектуре Администрации Городского округа Подольск, Комитет по образованию Администрации Городского округа Подольск	
			Средства федерального бюджета	0,00	0,00	0,00	0,00	0,00	0,00		
			Средства бюджета Московской области	77 288,00000	0,00	0,00	31 146,00000	46 142,00000	0,00		
			Средства бюджета Городского округа Подольск	74 390,44912	0,00	0,00	55 287,44912	19 103,00000	0,00		
			Внебюджетные источники	0,00	0,00	0,00	0,00	0,00	0,00		
1.2.	Мероприятие 01.04. Мероприятия по проведению капитального ремонта в муниципальных дошкольных образовательных организациях в Московской области	2020-2024	Всего, в том числе:	151 678,44912	0,00	0,00	86 433,44912	65 245,00000	0,00	Комитет по строительству и архитектуре Администрации Городского округа Подольск, Комитет по образованию Администрации Городского округа Подольск	Проведен капитальный ремонт муниципальной дошкольной образовательной организации
			Средства федерального бюджета	0,00	0,00	0,00	0,00	0,00	0,00		
			Средства бюджета Московской области	77 288,00000	0,00	0,00	31 146,00000	46 142,00000	0,00		
			Средства бюджета Городского округа Подольск	74 390,44912	0,00	0,00	55 287,44912	19 103,00000	0,00		
			Внебюджетные источники	0,00	0,00	0,00	0,00	0,00	0,00		
2	Основное мероприятие 02. Финансовое обеспечение реализации прав граждан на получение общедоступного и бесплатного дошкольного образования	2020-2024	Всего, в том числе:	5 739 943,86650	2 558 016,45462	1 946 981,87954	413 119,31169	400 788,11025	421 038,11040	Комитет по образованию Администрации Городского округа Подольск, Комитет по финансам и налоговой политике Администрации Городского округа Подольск, Комитет по строительству и архитектуре Администрации Городского округа Подольск	
			Средства федерального бюджета	0,00	0,00	0,00	0,00	0,00	0,00		
			Средства бюджета Московской области	3 982 643,00000	2 017 825,00000	1 610 632,00000	118 062,00000	118 062,00000	118 062,00000		
			Средства бюджета Городского округа Подольск	1 757 300,86650	540 191,45462	336 349,87954	295 057,31169	282 726,11025	302 976,11040		
			Внебюджетные источники	0,00	0,00	0,00	0,00	0,00	0,00		
2.1	Мероприятие 02.01. Проведение капитального ремонта, технического переоснащения и благоустройства территорий учреждений образования	2020-2024	Всего, в том числе:	1 991,60670	661,40000	1 330,20670	0,00	0,00	0,00	Комитет по строительству и архитектуре Администрации Городского округа Подольск	Проведен капитальный ремонт учреждений дошкольного образования
			Средства федерального бюджета	0,00	0,00	0,00	0,00	0,00	0,00		
			Средства бюджета Московской области	0,00	0,00	0,00	0,00	0,00	0,00		
			Средства бюджета Городского округа Подольск	1 991,60670	661,40000	1 330,20670	0,00	0,00	0,00		
			Внебюджетные источники	0,00	0,00	0,00	0,00	0,00	0,00		
2.2.	Мероприятие 02.02. Финансовое обеспечение государственных гарантий реализации прав граждан на получение общедоступного и бесплатного дошкольного образования в муниципальных дошкольных образовательных организациях в Московской области, включая расходы на оплату труда, приобретение учебников и учебных пособий, средств обучения, игр, игрушек (за исключением расходов на содержание зданий и оплату коммунальных услуг)	2020-2024	Всего, в том числе:	3 363 379,00000	1 891 152,00000	1 472 227,00000	0,00	0,00	0,00	Комитет по образованию Администрации Городского округа Подольск	Осуществлено финансовое обеспечение государственных гарантий реализации прав граждан на получение общедоступного и бесплатного дошкольного образования в муниципальных дошкольных образовательных организациях
			Средства федерального бюджета	0,00	0,00	0,00	0,00	0,00	0,00		
			Средства бюджета Московской области	3 363 379,00000	1 891 152,00000	1 472227,00000	0,00	0,00	0,00		
			Средства бюджета Городского округа Подольск	0,00	0,00	0,00	0,00	0,00	0,00		
			Внебюджетные источники	0,00	0,00	0,00	0,00	0,00	0,00		
2.3.	Мероприятие 02.03. Финансовое обеспечение получения гражданами дошкольного образования в частных дошкольных образовательных организациях в Московской области, включая расходы на оплату труда, приобретение учебников и учебных пособий, средств обучения, игр, игрушек (за исключением расходов на содержание зданий и оплату коммунальных услуг)	2020-2024	Всего, в том числе:	50 104,00000	23 099,00000	27 005,00000	0,00	0,00	0,00	Комитет по образованию Администрации Городского округа Подольск	Осуществлено финансовое обеспечение получения гражданами дошкольного образования в частных дошкольных образовательных организациях
			Средства федерального бюджета	0,00	0,00	0,00	0,00	0,00	0,00		
			Средства бюджета Московской области	50 104,00000	23 099,00000	27 005,00000	0,00	0,00	0,00		
			Средства бюджета Городского округа Подольск	0,00	0,00	0,00	0,00	0,00	0,00		
			Внебюджетные источники	0,00	0,00	0,00	0,00	0,00	0,00		

2.4.	Мероприятие 02.04. Выплата компенсации родительской платы за присмотр и уход за детьми, осваивающими образовательные программы дошкольного образования в организациях Московской области, осуществляющих образовательную деятельность	2020-2024	Всего, в том числе:	569 160,00000	103 574,00000	111 400,00000	118 062,00000	118 062,00000	118 062,00000	Комитет по образованию Администрации Городского округа Подольск, Комитет по финансам и налоговой политике Администрации Городского округа Подольск	Выплачена компенсация родительской платы за присмотр и уход за детьми, осваивающими образовательные программы дошкольного образования в организациях, осуществляющих образовательную деятельность
			Средства федерального бюджета	0,00	0,00	0,00	0,00	0,00	0,00		
			Средства бюджета Московской области	569 160,00000	103 574,00000	111 400,00000	118 062,00000	118 062,00000	118 062,00000		
			Средства бюджета Городского округа Подольск	0,00	0,00	0,00	0,00	0,00	0,00		
			Внебюджетные источники	0,00	0,00	0,00	0,00	0,00	0,00		
2.5.	Мероприятие 02.05. Расходы на обеспечение деятельности (оказание услуг) муниципальных учреждений - дошкольные образовательные организации.	2020-2024	Всего, в том числе:	1 366 123,50661	461 083,14956	266 630,80136	221 353,55584	202 027,99985	215 028,00000	Комитет по образованию Администрации Городского округа Подольск	Осуществлены расходы на обеспечение деятельности в рамках выполнения муниципального задания
			Средства федерального бюджета	0,00	0,00	0,00	0,00	0,00	0,00		
			Средства бюджета Московской области	0,00	0,00	0,00	0,00	0,00	0,00		
			Средства бюджета Городского округа Подольск	1 366 123,50661	461 083,14956	266 630,80136	221 353,55584	202 027,99985	215 028,00000		
			Внебюджетные источники	0,00	0,00	0,00	0,00	0,00	0,00		
2.6.	Мероприятие 02.06. Укрепление материально-технической базы и проведение текущего ремонта учреждений дошкольного образования	2020-2024	Всего, в том числе:	167 547,61110	25 118,71506	28 184,70792	39 583,96732	35 330,11040	39 330,11040	Комитет по образованию Администрации Городского округа Подольск	Проведены мероприятия по укреплению материально-технической базы учреждений дошкольного образования
			Средства федерального бюджета	0,00	0,00	0,00	0,00	0,00	0,00		
			Средства бюджета Московской области	0,00	0,00	0,00	0,00	0,00	0,00		
			Средства бюджета Городского округа Подольск	167 547,61110	25 118,71506	28 184,70792	39 583,96732	35 330,11040	39 330,11040		
			Внебюджетные источники	0,00	0,00	0,00	0,00	0,00	0,00		
2.7.	Мероприятие 02.07. Профессиональная физическая охрана муниципальных учреждений дошкольного образования	2020-2024	Всего, в том числе:	221 638,14209	53 328,19000	40 204,16356	34 119,78853	45 368,00000	48 618,00000	Комитет по образованию Администрации Городского округа Подольск	Осуществлена профессиональная физическая охрана учреждений дошкольного образования
			Средства федерального бюджета	0,00	0,00	0,00	0,00	0,00	0,00		
			Средства бюджета Московской области	0,00	0,00	0,00	0,00	0,00	0,00		
			Средства бюджета Городского округа Подольск	221 638,14209	53 328,19000	40 204,16356	34 119,78853	45 368,00000	48 618,00000		
			Внебюджетные источники	0,00	0,00	0,00	0,00	0,00	0,00		
3	Основное мероприятие Р2. Федеральный проект «Содействие занятости»	2020-2024	Всего, в том числе:	132 468,27521	20 463,00000	30 516,12506	33 359,30000	25 314,85015	22 815,00000	Комитет по образованию Администрации Городского округа Подольск	
			Средства федерального бюджета	10 180,34611	0,00	4 627,50345	3 701,71223	1 851,13043	0,00		
			Средства бюджета Московской области	90 362,25389	16 616,00000	19 064,49655	21 483,88777	16 907,86957	16 290,00000		
			Средства бюджета Городского округа Подольск	31 925,67521	3 847,00000	6 824,12506	8 173,70000	6 555,85015	6 525,00000		
			Внебюджетные источники	0,00	0,00	0,00	0,00	0,00	0,00		
3.1.	Мероприятие Р2.01. Государственная поддержка частных дошкольных образовательных организаций в Московской области с целью возмещения расходов на присмотр и уход, содержание имущества и арендную плату за использование помещений	2020-2024	Всего, в том числе:	118 723,00000	20 463,00000	24 268,00000	28 362,00000	22 815,00000	22 815,00000	Комитет по образованию Администрации Городского округа Подольск	Осуществлена государственная поддержка частных дошкольных образовательных организаций с целью возмещения расходов на присмотр и уход, содержание имущества и арендную плату за использование помещений
			Средства федерального бюджета	0,00	0,00	0,00	0,00	0,00	0,00		
			Средства бюджета Московской области	86 967,00000	16 616,00000	17 521,00000	20 250,00000	16 290,00000	16 290,00000		
			Средства бюджета Городского округа Подольск	31 756,00000	3 847,00000	6 747,00000	8 112,00000	6 525,00000	6 525,00000		
			Внебюджетные источники	0,00	0,00	0,00	0,00	0,00	0,00		
3.2.	Мероприятие Р2.02. Создание дополнительных мест для детей в возрасте от 1,5 до 3 лет любой направленности в организациях, осуществляющих образовательную деятельность (за исключением государственных, муниципальных), и у индивидуальных предпринимателей, осуществляющих образовательную деятельность по образовательным программам дошкольного образования, в том числе адаптированным, и присмотр и уход за детьми	2020-2024	Всего, в том числе:	13 745,27521	0,00	6 248,12506	4 997,30000	2 499,85015	0,00	Комитет по образованию Администрации Городского округа Подольск	Созданы дополнительные места для детей в возрасте от 1,5 до 3 лет любой направленности в организациях, осуществляющих образовательную деятельность (за исключением гос., муниципальных), и у индивидуальных предпринимателей, осуществляющих образовательную деятельность по образовательным программам дошкольного образования, в том числе адаптированным, и присмотр и уход за детьми
			Средства федерального бюджета	10 180,34611	0,00	4 627,50345	3 701,71223	1 851,13043	0,00		
			Средства бюджета Московской области	3 395,25389	0,00	1 543,49655	1 233,88777	617,86957	0,00		
			Средства бюджета Городского округа Подольск	169,67521	0,00	77 ,12506	61,70000	30,85015	0,00		
			Внебюджетные источники	0,00	0,00	0,00	0,00	0,00	0,00		
Итого по подпрограмме			Всего, в том числе:	6 024 090,59083	2 578 479,45462	1 977 498,00460	532 912,06081	491 347,96040	443 853,11040		
			Средства федерального бюджета	10 180,34611	0,00	4 627,50345	3 701,71223	1 851,13043	0,00		
			Средства бюджета Московской области	4 150 293,25389	2 034 441,00	1 629 696,49655	170 691,88777	181 111,86957	134 352,00000		
			Средства бюджета Городского округа Подольск	1 863 616,99083	544 038,45462	343 174,00460	358 518,46081	308 384,96040	309 501,11040		
			Внебюджетные источники	0,00	0,00	0,00	0,00	0,00	0,00		

Паспорт подпрограммы II «Общее образование»

Муниципальный заказчик подпрограммы		Комитет по образованию Администрации Городского округа Подольск						
Источники финансирования подпрограммы по годам реализации и главным распорядителям бюджетных средств	Главный распорядитель бюджетных средств	Источник финансирования	Расходы (тыс. руб.)					
			2020	2021	2022	2023	2024	Итого
	Всего по Подпрограмме	Всего, в том числе:	3 871 194,25585	4 693 900,87723	6 994 739,00141	6 432 820,66455	6 487 838,98988	28 480 493,78892
		Средства федерального бюджета	90 897,90495	244 307,90642	332 244,13310	252 527,73635	259 435,95253	1 179 413,63335
		Средства бюджета Московской области	3 194 995,09505	3 738 301,39088	5 751 685,63824	5 265 087,84130	5 290 630,78015	23 240 700,74562
		Средства бюджета Городского округа Подольск	585 301,25585	711 291,57993	910 809,23007	915 205,08690	937 772,25720	4 060 379,40995
		Внебюджетные источники	0,00	0,00	0,00	0,00	0,00	0,00
	Комитет по образованию Администрации Городского округа Подольск	Всего, в том числе:	3 856 075,25585	4 678 639,90560	6 704 346,12993	6 321 092,76455	6 402 630,98988	27 962 786,57581
		Средства федерального бюджета	90 897,90495	244 307,90642	255 600,41310	252 527,73635	259 435,95253	1 102 769,91335
		Средства бюджета Московской области	3 179 876,09505	3 723 040,41925	5 573 631,10490	5 164 533,04130	5 224 787,78015	22 865 868,44065
		Средства бюджета Городского округа Подольск	585 301,25585	711 291,57993	875 114,61193	904 031,98690	918 408,78720	3 994 148,22181
		Внебюджетные источники	0,00	0,00	0,00	0,00	0,00	0,00
	Администрация Городского округа Подольск	Всего, в том числе:	15 119,00000	15 260,97163	0,00	0,00	0,00	30 379,97163
		Средства федерального бюджета	0,00	0,00	0,00	0,00	0,00	0,00
		Средства бюджета Московской области	15 119,00000	15 260,97163	0,00	0,00	0,00	30 379,97163
		Средства бюджета Городского округа Подольск	0,00	0,00	0,00	0,00	0,00	0,00
		Внебюджетные источники	0,00	0,00	0,00	0,00	0,00	0,00

	Комитет по строительству и архитектуре Администрации Городского округа Подольск	Всего, в том числе:	0,00	0,00	290 392,87148	111 727,90000	85 206,47000	487 327,24148
		Средства федерального бюджета	0,00	0,00	76 643,72000	0,00	0,00	76 643,72000
		Средства бюджета Московской области	0,00	0,00	178 054,53334	100 554,80000	65 843,00000	344 452,33334
		Средства бюджета Городского округа Подольск	0,00	0,00	35 694,61814	11 173,10000	19 363,47000	66 231,18814
		Внебюджетные источники	0,00	0,00	0,00	0,00	0,00	0,00

Характеристика проблем, решаемых посредством мероприятий подпрограммы II «Общее образование»

Актуальным остается вопрос ликвидации второй смены, в приоритете - вопрос создания современных условий обучения и повышение качества образования.

Проблемавторой смены в образовательных организациях решается строительством новых школ (пристроек), проведением капитального ремонта существующих зданий.В рамках реализации мероприятия Е1.04.Мероприятия по проведению капитального ремонта в муниципальных общеобразовательных организациях в Московской области в 2020 году проведен капитальный ремонт и закуплено оборудование в МОУ СОШ № 28. Здание школы передано МОУ «Лицей №1» в процессе реорганизации, в нем разместились 14 классов начальной школы. Доля обучающихся, занимающихся во вторую смену в МОУ «Лицей №1», уменьшилась с 44% до 36%, а процесс обучения стал проходить в более современных и комфортных условиях. В 2021 году проведен капитальный ремонт в МБОУ СОШ № 5 с углубленным изучением отдельных предметов, капитальный ремонт в МБОУ «Лицей Климовска»был начат в 2021 году и продлен на 2022 год.

В рамках реализации мероприятий основного мероприятия 01. Финансовое обеспечение деятельности образовательных организаций обеспечены государственные гарантии реализации прав граждан на получение общедоступного и бесплатного дошкольного, начального общего, основного общего, среднего общего образования в муниципальных и частных общеобразовательных организациях, обеспечение дополнительного образования детей в муниципальных общеобразовательных организациях, включая расходы на оплату труда, приобретение учебников и учебных пособий, средств обучения, игр, игрушек (за исключением расходов на содержание зданий и оплату коммунальных услуг),а также оплачены расходы на оказание муниципальных услуг общеобразовательных организаций.

Качество образования зависит от материально-технической базы учреждения. На укрепление материально-технической базы общеобразовательных организаций направлено мероприятие 01.04.Укрепление материально-технической базы и проведение текущего ремонта общеобразовательных организаций. В 2021 году укрепление МТБ осуществлено в 52образовательных организациях.

Финансирование расходов на безопасность общеобразовательной организации осуществляется в рамках мероприятия 01.05. Профессиональная физическая охрана муниципальных учреждений в сфере общеобразовательных организаций.

На классных руководителях лежит ответственность, связанная с обучением и воспитанием детей. С 1 сентября 2020 года для поддержки классных руководителей из средств федерального бюджета осуществляются ежемесячные выплаты в размере 5 000 руб. в рамках осуществления мероприятия 01.09 подпрограммы.

Горячее питание - это не только важнейшее условие сохранение и укрепление здоровья детей, они большую часть времени проводят в школе, но и важная мера поддержки семей с детьми. С 1 сентября 2020 года ученики начальной школы обеспечиваются бесплатным горячим питанием. В городском округе Подольск около 20 тысяч учащихся начальной школы питаются бесплатно. Финансирование осуществляется за счет средств федерального, областного и местного бюджетов в рамках реализации мероприятия 03.09 подпрограммы.

В соответствии со статьей 40 Федерального закона от 29.12.2012 № 273-ФЗ «Об образовании в Российской Федерации» осуществляется бесплатный подвоз обучающихся к общеобразовательным организациям, расположенным в сельской местности (Быковская СОШ, Дубровицкая СОШ, Сынковская СОШ, СОШ пос.МИС), а также компенсируется проезд учеников к месту обучения и обратно (мероприятия 03.05, 03.07 подпрограммы).

С 2020 года в муниципальную программу «Образование» включены мероприятия федерального проекта «Современная школа».

Федеральный проект «Современная школа» направлен на обеспечение возможности детям получать качественное общее образование в условиях, отвечающих современным требованиям, независимо от места проживания ребенка, а также обеспечение возможности профессионального развития педагогических работников. Одним из результатов федерального проекта «Современная школа» является создание центров образованияестественно-научной и технологической направленностей «Точка роста» в школах сельской местности и малых городов. В 2019 году «Точка роста» была открыта в Толбинской СОШ, а 2020 году в Дубровицкой СОШ. В центре «Точка роста» осуществляется единый подход к реализации образовательных программ, составленных в соответствии с введением изменений по предметным областям «Технология», «Информатика», «Физическая культура и ОБЖ».

Основное внимание уделяется вопросам воспитания подрастающего поколения. Воспитывать ребенка можно на уроках литературы, истории, музыки. В каждый предмет можно привнести ценностную составляющую, что позволит оказать положительное и нравственное влияние на личность ребенка. С 01 сентября 2020 г. вступил в силу Федеральный закон от 31.07.2020 № 304-ФЗ «О внесении изменений в Федеральный закон «Об образовании в Российской Федерации»,в рамках реализации которого образовательные организации разработали и утвердили рабочую программу по воспитанию, календарный план воспитательных мероприятий. Воспитательная программа стала неотъемлемой частью образовательной программы школы.

Перечень мероприятий подпрограммы II «Общее образование»

№ п/п	Мероприятие подпрограммы	Сроки исполнения мероприятий	Источники финансирования	Всего (тыс.руб.)	Объем финансирования по годам (тыс.руб.)					Ответственный за выполнение мероприятия подпрограммы	Результаты выполнения мероприятий подпрограммы
					2020	2021	2022	2023	2024		
1	2	3	4	5	6	7	8	9	10	11	12
1	Основное мероприятие 01.Финансовое обеспечение деятельности образовательных организаций	2020-2024	Всего, в том числе:	25 682 116,14977	3585442,55748	4 085 136,82404	6 188 638,60245	5 903 192,10870	5 919 706,05710	Комитет по образованию Администрации Городского округа Подольск	
			Средства федерального бюджета	554 399,00000	42 289,00000	127 961,00000	126 867,00000	126 867,00000	130 415,00000		
			Средства бюджета Московской области	21 555 089,00000	2 970 498,00000	3 351 625,00000	5 302 042,00000	4 965 462,00000	4 965 462,00000		
			Средства бюджета Городского округа Подольск	3 572 628,14977	572 655,55748	605 550,82404	759 729,60245	810 863,10870	823 829,05710		
			Внебюджетные источники	0,00	0,00	0,00	0,00	0,00	0,00		
1.1.	Мероприятие 01.01. Финансовое обеспечение государственных гарантий реализации прав граждан на получение общедоступного и бесплатного дошкольного, начального общего, основного общего, среднего общего образования в муниципальных общеобразовательных организациях в Московской области, обеспечение дополнительного образования детей в муниципальных общеобразовательных организациях в Московской области, включая расходы на оплату труда, приобретение учебников и учебных пособий, средств обучения, игр, игрушек (за исключением расходов на содержание зданий и оплату коммунальных услуг)	2020-2024	Всего, в том числе:	6 249 033,00000	2 937 352,00000	3 311 681,00000	0,00	0,00	0,00	Комитет по образованию Администрации Городского округа Подольск	Осуществлено финансовое обеспечение государственных гарантий реализации прав граждан на получение общедоступного и бесплатного образования в муниципальных общеобразовательных организациях
			Средства федерального бюджета	0,00	0,00	0,00	0,00	0,00	0,00		
			Средства бюджета Московской области	6 249 033,00000	2 937 352,00000	3 311 681,00000	0,00	0,00	0,00		
			Средства бюджета Городского округа Подольск	0,00	0,00	0,00	0,00	0,00	0,00		
			Внебюджетные источники	0,00	0,00	0,00	0,00	0,00	0,00		
1.2.	Мероприятие 01.02. Финансовое обеспечение получения гражданами дошкольного, начального общего, основного общего, среднего общего образования в частных общеобразовательных организациях в Московской области, осуществляющих образовательную деятельность по имеющим государственную аккредитацию основным общеобразовательным программам, включая расходы на оплату труда, приобретение учебников и учебных пособий, средств обучения, игр, игрушек (за исключением расходов на содержание зданий и оплату коммунальных услуг)	2020-2024	Всего, в том числе:	73 090,00000	33 146,00000	39 944,00000	0,00	0,00	0,00	Комитет по образованию Администрации Городского округа Подольск	Осуществлено финансовое обеспечение государственных гарантий реализации прав граждан на получение общедоступного и бесплатного образования в частных общеобразовательных организациях
			Средства федерального бюджета	0,00	0,00	0,00	0,00	0,00	0,00		
			Средства бюджета Московской области	73 090,00000	33 146,00000	39 944,00000	0,00	0,00	0,00		
			Средства бюджета Городского округа Подольск	0,00	0,00	0,00	0,00	0,00	0,00		
			Внебюджетные источники	0,00	0,00	0,00	0,00	0,00	0,00		
1.3.	Мероприятие 01.03. Расходы на обеспечение деятельности (оказание услуг) муниципальных учреждений - общеобразовательные организации, оказывающие услуги дошкольного, начального общего, основного общего, среднего общего образования	2020-2024	Всего, в том числе:	2 377 005,51017	430 737,27150	391 639,63245	492 562,71412	530 800,94510	531 264,94700	Комитет по образованию Администрации Городского округа Подольск	Выполнение муниципального задания на оказание муниципальных услуг (выполнение работ) в полном объеме
			Средства федерального бюджета	0,00	0,00	0,00	0,00	0,00	0,00		
			Средства бюджета Московской области	0,00	0,00	0,00	0,00	0,00	0,00		
			Средства бюджета Городского округа Подольск	2 377 005,51017	430 737,27150	391 639,63245	492 562,71412	530 800,94510	531 264,94700		
			Внебюджетные источники	0,00	0,00	0,00	0,00	0,00	0,00		
1.4.	Мероприятие 01.04. Укрепление материально-технической базы и проведение текущего ремонта общеобразовательных организаций	2020-2024	Всего, в том числе:	725 866,12952	85 875,86048	143 608,34702	173 701,64832	158 964,16360	163 716,11010	Комитет по образованию Администрации Городского округа Подольск	Проведены мероприятия по укреплению материально-технической базы общеобразовательных организаций
			Средства федерального бюджета	0,00	0,00	0,00	0,00	0,00	0,00		
			Средства бюджета Московской области	0,00	0,00	0,00	0,00	0,00	0,00		
			Средства бюджета Городского округа Подольск	725 866,12952	85 875,86048	143 608,34702	173 701,64832	158 964,16360	163 716,11010		
			Внебюджетные источники	0,00	0,00	0,00	0,00	0,00	0,00		
1.5.	Мероприятие 01.05. Профессиональная физическая охрана муниципальных учреждений в сфере общеобразовательных организаций	2020-2024	Всего, в том числе:	419 177,78296	46 025,12800	59 741,41495	83 465,24001	111 098,00000	118 848,00000	Комитет по образованию Администрации Городского округа Подольск	Осуществлена профессиональная физическая охрана муниципальных учреждений общеобразовательных организаций
			Средства федерального бюджета	0,00	0,00	0,00	0,00	0,00	0,00		
			Средства бюджета Московской области	0,00	0,00	0,00	0,00	0,00	0,00		
			Средства бюджета Городского округа Подольск	419 177,78296	46 025,12800	59 741,41495	83 465,24001	111 098,00000	118 848,00000		
			Внебюджетные источники	0,00	0,00	0,00	0,00	0,00	0,00		
1.6.	Мероприятие 01.06. Организация питания обучающихся и воспитанников общеобразовательных организаций	2020-2024	Всего, в том числе:	50 578,72712	10 017,29750	10 561,42962	10 000,00000	10 000,00000	10 000,00000	Комитет по образованию Администрации Городского округа Подольск	Организовано питания обучающихся и воспитанников в общеобразовательных организациях для детей с ОВЗ
			Средства федерального бюджета	0,00	0,00	0,00	0,00	0,00	0,00		
			Средства бюджета Московской области	0,00	0,00	0,00	0,00	0,00	0,00		
			Средства бюджета Городского округа Подольск	50 578,72712	10 017,29750	10 561,42962	10 000,00000	10 000,00000	10 000,00000		
			Внебюджетные источники	0,00	0,00	0,00	0,00	0,00	0,00		

1.7.	Мероприятие 01.09. Ежемесячное денежное вознаграждение за классное руководство педагогическим работникам муниципальных общеобразовательных организаций (Финансовое обеспечение государственных гарантий реализации прав граждан на получение общедоступного и бесплатного дошкольного, начального общего, основного общего, среднего общего образования в муниципальных общеобразовательных организациях в Московской области, обеспечение дополнительного образования детей в муниципальных общеобразовательных организациях в Московской области, включая расходы на оплату труда, приобретение учебников и учебных пособий, средств обучения, игр, игрушек (за исключением расходов на содержание зданий и оплату коммунальных услуг))	2020-2024	Всего, в том числе:	170 250,00000	42 289,00000	127 961,00000	0,00	0,00	0,00	Комитет по образованию Администрации Городского округа Подольск	Выплачено ежемесячное денежное вознаграждение за классное руководство педагогическим работникам муниципальных общеобразовательных организаций
			Средства федерального бюджета	170 250,00000	42 289,00000	127 961,00000	0,00	0,00	0,00		
			Средства бюджета Московской области	0,00	0,00	0,00	0,00	0,00	0,00		
			Средства бюджета Городского округа Подольск	0,00	0,00	0,00	0,00	0,00	0,00		
			Внебюджетные источники	0,00	0,00	0,00	0,00	0,00	0,00		
1.8.	Мероприятие 01.16. Финансовое обеспечение государственных гарантий реализации прав на получении общедоступного и бесплатного дошкольного образования в муниципальных дошкольных образовательных организациях в Московской области, общедоступного и бесплатного дошкольного, начального общего, основного общего, среднего общего образования в муниципальных общеобразовательных организациях в Московской области, обеспечение дополнительного образования детей в муниципальных общеобразовательных организациях в Московской области, включая расходы на оплату труда, приобретение учебников и учебных пособий, средств обучения, средств обучения, игр, игрушек (за исключением расходов на содержание зданий и оплату коммунальных услуг)	2020-2024	Всего, в том числе:	15 399 035,00000	0,00	0,00	5 352 385,00000	5 021 551,00000	5 025 099,00000	Комитет по образованию Администрации Городского округа Подольск	Осуществлено финансовое обеспечение государственных гарантий реализации прав на получении общедоступного и бесплатного дошкольного образования в муниципальных дошкольных образовательных организациях в Московской области, общедоступного и бесплатного дошкольного, начального общего, основного общего, среднего общего образования в муниципальных общеобразовательных организациях в Московской области, обеспечение дополнительного образования детей в муниципальных общеобразовательных организациях в Московской области, включая расходы на оплату труда, приобретение учебников и учебных пособий, средств обучения, средств обучения, игр, игрушек (за исключением расходов на содержание зданий и оплату коммунальных услуг)
			Средства федерального бюджета	384 149,00000	0,00	0,00	126 867,00000	126 867,00000	130 415,00000		
			Средства бюджета Московской области	15 014 886,00000	0,00	0,00	5 225 518,00000	4 894 684,00000	4 894 684,00000		
			Средства бюджета Городского округа Подольск	0,00	0,00	0,00	0,00	0,00	0,00		
			Внебюджетные источники	0,00	0,00	0,00	0,00	0,00	0,00		
1.9.	Мероприятие 01.17. Финансовое обеспечение получения гражданами дошкольного образования в частных дошкольных образовательных организациях в Московской области, дошкольного, начального общего, основного общего, среднего общего образования в частных общеобразовательных организациях в Московской области, осуществляющих образовательную деятельность по имеющим государственную аккредитацию основным общеобразовательным программам, включая расходы на оплату труда, приобретение учебников и учебных пособий, средств обучения, игр, игрушек (за исключением расходов на содержание зданий и оплату коммунальных услуг), и обеспечение питанием отдельных категорий обучающихся по очной форме обучения в частных общеобразовательных организациях в Московской области, осуществляющих образовательную деятельность по имеющим государственную аккредитацию основным общеобразовательным программам	2020-2024	Всего, в том числе:	218 080,00000	0,00	0,00	76 524,00000	70 778,00000	70 778,00000	Комитет по образованию Администрации Городского округа Подольск	Осуществлено финансовое обеспечение получения гражданами дошкольного образования в частных дошкольных образовательных организациях в Московской области, дошкольного, начального общего, основного общего, среднего общего образования в частных общеобразовательных организациях в Московской области, осуществляющих образовательную деятельность по имеющим государственную аккредитацию основным общеобразовательным программам, включая расходы на оплату труда, приобретение учебников и учебных пособий, средств обучения, игр, игрушек (за исключением расходов на содержание зданий и оплату коммунальных услуг), и обеспечение питанием отдельных категорий обучающихся по очной форме обучения в частных общеобразовательных организациях в Московской области, осуществляющих образовательную деятельность по имеющим государственную аккредитацию основным общеобразовательным программам
			Средства федерального бюджета	0,00	0,00	0,00	0,00	0,00	0,00		
			Средства бюджета Московской области	218 080,00000	0,00	0,00	76 524,00000	70 778,00000	70 778,00000		
			Средства бюджета Городского округа Подольск	0,00	0,00	0,00	0,00	0,00	0,00		
			Внебюджетные источники	0,00	0,00	0,00	0,00	0,00	0,00		
2	Основное мероприятие 02. Финансовое обеспечение деятельности образовательных организаций для детей-сирот и детей, оставшихся без попечения родителей	2020-2024	Всего, в том числе:	1 624,00000	1 624,00000	0,00	0,00	0,00	0,00	Комитет по образованию Администрации Городского округа Подольск	
			Средства федерального бюджета	0,00	0,00	0,00	0,00	0,00	0,00		
			Средства бюджета Московской области	1 624,00000	1 624,00000	0,00	0,00	0,00	0,00		
			Средства бюджета Городского округа Подольск	0,00	0,00	0,00	0,00	0,00	0,00		
			Внебюджетные источники	0,00	0,00	0,00	0,00	0,00	0,00		
2.1.	Мероприятие 02.01. Реализация мер социальной поддержки и социального обеспечения детей-сирот и детей, оставшихся без попечения родителей, лиц из их числа в муниципальных и частных организациях в Московской области для детей-сирот и детей, оставшихся без попечения родителей	2020-2024	Всего, в том числе:	1 624,00000	1 624,00000	0,00	0,00	0,00	0,00	Комитет по образованию Администрации Городского округа Подольск	Оказаны меры социальной поддержки и социального обеспечения детям-сиротам и детям, оставшимся без попечения родителей
			Средства федерального бюджета	0,00	0,00	0,00	0,00	0,00	0,00		
			Средства бюджета Московской области	1 624,00000	1 624,00000	0,00	0,00	0,00	0,00		
			Средства бюджета Городского округа Подольск	0,00	0,00	0,00	0,00	0,00	0,00		
			Внебюджетные источники	0,00	0,00	0,00	0,00	0,00	0,00		
3	Основное мероприятие 03. Реализация федеральных государственных образовательных стандартов общего образования, в том числе мероприятий по нормативному правовому и методическому сопровождению, обновлению содержания и технологий образования	2020-2024	Всего, в том числе:	1 838 109,22242	278 996,23200	380 444,01090	401 775,52748	387 688,04926	389 205,40278	Комитет по образованию Администрации Городского округа Подольск, Администрация Городского округа Подольск	
			Средства федерального бюджета	542 647,88269	48 608,90495	115 226,63348	128 733,41310	123 307,97863	126 770,95253		
			Средства бюджета Московской области	1 010 089,73265	219 426,09505	222 561,96382	189 331,10490	190 236,78873	188 533,78015		
			Средства бюджета Городского округа Подольск	285 371,60708	10 961,23200	42 655,41360	83 711,00948	74 143,28190	73 900,67010		
			Внебюджетные источники	0,00	0,00	0,00	0,00	0,00	0,00		
3.1.	Мероприятие 03.02. Обеспечение переданного государственного полномочия Московской области по созданию комиссий по делам несовершеннолетних и защите их прав муниципальных образований Московской области	2020-2024	Всего, в том числе:	30 379,97163	15 119,00000	15 260,97163	0,00	0,00	0,00	Администрация Городского округа Подольск	Осуществлены переданные государственные полномочия в сфере образования и организации деятельности комиссии по делам несовершеннолетних и защите их прав
			Средства федерального бюджета	0,00	0,00	0,00	0,00	0,00	0,00		
			Средства бюджета Московской области	30 379,97163	15 119,00000	15 260,97163	0,00	0,00	0,00		
			Средства бюджета Городского округа Подольск	0,00	0,00	0,00	0,00	0,00	0,00		
			Внебюджетные источники	0,00	0,00	0,00	0,00	0,00	0,00		
3.2.	Мероприятие 03.04. Частичная компенсация стоимости питания отдельным категориям обучающихся в муниципальных общеобразовательных организациях в Московской области и в частных общеобразовательных организациях в Московской области, осуществляющих образовательную деятельность по имеющим государственную аккредитацию основным общеобразовательным программам, обучающимся по очной форме обучения	2020	Всего, в том числе:	101 547,00000	101 547,00000	0,00	0,00	0,00	0,00	Комитет по образованию Администрации Городского округа Подольск	Организовано питание отдельных категорий обучающихся, в том числе детей из многодетных семей в общеобразовательных организациях
			Средства федерального бюджета	0,00	0,00	0,00	0,00	0,00	0,00		
			Средства бюджета Московской области	101 547,00000	101 547,00000	0,00	0,00	0,00	0,00		
			Средства бюджета Городского округа Подольск	0,00	0,00	0,00	0,00	0,00	0,00		
			Внебюджетные источники	0,00	0,00	0,00	0,00	0,00	0,00		

3.3.	Мероприятие 03.05. Оплата расходов, связанных с компенсацией проезда к месту учебы и обратно отдельным категориям обучающихся по очной форме обучения муниципальных общеобразовательных организаций в Московской области	2020-2024	Всего, в том числе:	47,00000	25,00000	0,00	8,00000	7,00000	7,00000	Комитет по образованию Администрации Городского округа Подольск	Оплачены расходы, связанные с компенсацией проезда к месту учебы и обратно отдельных категорий обучающихся по очной форме обучения в муниципальных общеобразовательных организациях
			Средства федерального бюджета	0,00	0,00	0,00	0,00	0,00	0,00		
			Средства бюджета Московской области	47,00000	25,00000	0,00	8,00000	7,00000	7,00000		
			Средства бюджета Городского округа Подольск	0,00	0,00	0,00	0,00	0,00	0,00		
			Внебюджетные источники	0,00	0,00	0,00	0,00	0,00	0,00		
3.4.	Мероприятие 03.06. Приобретение автобусов для доставки обучающихся в общеобразовательные организации в Московской области, расположенные в сельских населенных пунктах	2020-2024	Всего, в том числе:	18 848,72804	4 200,00000	0,00	4 530,22800	7 513,76736	2 604,73268	Комитет по образованию Администрации Городского округа Подольск	Приобретен автобус для доставки обучающихся в общеобразовательные организации, расположенные в сельских населенных пунктах
			Средства федерального бюджета	0,00	0,00	0,00	0,00	0,00	0,00		
			Средства бюджета Московской области	13 381,02804	3 360,00000	0,00	1 926,52800	6 010,76736	2 083,73268		
			Средства бюджета Городского округа Подольск	5 467,70000	840,00000	0,00	2 603,70000	1 503,00000	521,00000		
			Внебюджетные источники	0,00	0,00	0,00	0,00	0,00	0,00		
3.5.	Мероприятие 03.07. Обеспечение подвоза обучающихся к месту обучения в муниципальные общеобразовательные организации в Московской области, расположенные в сельских населенных пунктах	2020-2024	Всего, в том числе:	57 528,81664	8 085,23200	8 621,38464	18 448,20000	11 066,00000	11 308,00000	Комитет по образованию Администрации Городского округа Подольск	Обеспечен подвоз обучающихся к месту обучения в муниципальные общеобразовательные организации, расположенные в сельских населенных пунктах
			Средства федерального бюджета	0,00	0,00	0,00	0,00	0,00	0,00		
			Средства бюджета Московской области	14 742,00000	2 465,00000	3 173,00000	2 917,00000	3 033,00000	3 154,00000		
			Средства бюджета Городского округа Подольск	42 786,81664	5 620,23200	5 448,38464	15 531,00000	8 033,00000	8 154,00000		
			Внебюджетные источники	0,00	0,00	0,00	0,00	0,00	0,00		
3.6.	Мероприятие 03.08. Частичная компенсация стоимости питания отдельным категориям обучающихся в муниципальных общеобразовательных организациях в Московской области и в частных общеобразовательных организациях в Московской области, осуществляющих образовательную деятельность по имеющим государственную аккредитацию основным общеобразовательным программам, обучающимся по очной форме обучения (за исключением обучающихся по основным общеобразовательным программам начального общего образования в муниципальных общеобразовательных организациях, кроме детей из многодетных семей)	2020	Всего, в том числе:	60 003,00000	60 003,00000	0,00	0,00	0,00	0,00	Комитет по образованию Администрации Городского округа Подольск	Осуществлена частичная компенсация стоимости питания отдельным категориям обучающихся в муниципальных и частных организациях
			Средства федерального бюджета	0,00	0,00	0,00	0,00	0,00	0,00		
			Средства бюджета Московской области	60 003,00000	60 003,00000	0,00	0,00	0,00	0,00		
			Средства бюджета Городского округа Подольск	0,00	0,00	0,00	0,00	0,00	0,00		
			Внебюджетные источники	0,00	0,00	0,00	0,00	0,00	0,00		
3.7.	Мероприятие 03.09. Организация бесплатного горячего питания обучающихся, получающих начальное общее образование в государственных и муниципальных образовательных организациях	2020-2024	Всего, в том числе:	979 851,70611	90 017,00000	213 382,65463	229 881,09948	220 193,28190	226 377,67010	Комитет по образованию-Администрации Городского округа Подольск	Организовано бесплатное горячее питание обучающихся, получающих начальное общее образование в муниципальных образовательных организациях
			Средства федерального бюджета	542 647,88269	48 608,90495	115 226,63348	128 733,41310	123 307,97863	126 770,95253		
			Средства бюджета Московскойобласти	342 168,73298	36 907,09505	75 266,99219	78 159,57690	74 866,02137	76 969,04747		
			Средства бюджета Городского округа Подольск	95 035,09044	4 501,00000	22 889,02896	22 988,10948	22 019,28190	22 637,67010		
			Внебюджетные источники	0,00	0,00	0,00	0,00	0,00	0,00		
3.8	Мероприятие 03.18. Организация питания обучающихся, получающих основное и среднее общее образование, и отдельных категорий обучающихся, получающих начальное общее образование, в муниципальных общеобразовательных организациях в Московской области	2020-2024	Всего, в том числе:	589 903,00000	0,00	143 179,00000	148 908,00000	148 908,00000	148 908,00000	Комитет по образованию Администрации Городского округа Подольск	Организовано питание обучающихся, получающих основное и среднее общее образование, и отдельных категорий обучающихся, получающих начальное общее образование, в муниципальных общеобразовательных организациях в Московской области
			Средства федерального бюджета	0,00	0,00	0,00	0,00	0,00	0,00		
			Средства бюджета Московской области	447 821,00000	0,00	128 861,00000	106 320,00000	106 320,00000	106 320,00000		
			Средства бюджета Городского округа Подольск	142 082,00000	0,00	14 318,00000	42 588,00000	42 588,00000	42 588,00000		
			Внебюджетные источники	0,00	0,00	0,00	0,00	0,00	0,00		
4	Основное мероприятие 05. Обеспечение и проведение государственной итоговой аттестации обучающихся, освоивших образовательные программы основного общего и среднего общего образования, в том числе в форме единого государственного экзамена	2020-2024	Всего, в том числе:	0,00	0,00	0,00	0,00	0,00	0,00	Комитет по образованию Администрации Городского округа Подольск	
			Средства федерального бюджета	0,00	0,00	0,00	0,00	0,00	0,00		
			Средства бюджета Московской области	0,00	0,00	0,00	0,00	0,00	0,00		
			Средства бюджета Городского округа Подольск	0,00	0,00	0,00	0,00	0,00	0,00		
			Внебюджетные источники	0,00	0,00	0,00	0,00	0,00	0,00		
4.1.	Мероприятие 05.01. Расходы на обеспечение деятельности (оказание услуг) муниципальных учреждений - общеобразовательные организации, оказывающие услуги дошкольного, начального общего, основного общего, среднего общего образования	2020-2024	Всего, в том числе:	0,00	0,00	0,00	0,00	0,00	0,00	Комитет по образованию Администрации Городского округа Подольск	Расходы на проведение ГИА, ЕГЭ
			Средства федерального бюджета	0,00	0,00	0,00	0,00	0,00	0,00		
			Средства бюджета Московской области	0,00	0,00	0,00	0,00	0,00	0,00		
			Средства бюджета Городского округа Подольск	0,00	0,00	0,00	0,00	0,00	0,00		
			Внебюджетные источники	0,00	0,00	0,00	0,00	0,00	0,00		
5	Основное мероприятие 08. Модернизация школьных систем образования в рамках государственной программы Российской Федерации «Развитие образования»	2020-2024	Всего, в том числе:	604 970,46778	0,00	0,00	290 392,87148	138 725,06630	175 852,53000	Комитет по образованию Администрации Городского округа Подольск, Комитет по строительству и архитектуре Администрации Городского округа Подольск	
			Средства федерального бюджета	76 643,72000	0,00	0,00	76 643,72000	0,00	0,00		
			Средства бюджета Московской области	422 544,33334	0,00	0,00	178 054,53334	108 604,80000	135 885,00000		
			Средства бюджета Городского округа Подольск	105 782,41444	0,00	0,00	35 694,61814	30 120,26630	39 967,53000		
			Внебюджетные источники	0,00	0,00	0,00	0,00	0,00	0,00		
5.1	Мероприятие 08.01. Проведение работ по капитальному ремонту зданий региональных (муниципальных) общеобразовательных организаций	2020-2024	Всего, в том числе:	543 593,15778	0,00	0,00	274 088,56148	120 030,06630	149 474,53000	Комитет по образованию Администрации Городского округа Подольск, Комитет по строительству и архитектуре Администрации Городского округа Подольск	Проведены работы по капитальному ремонту зданий региональных (муниципальных) общеобразовательных организаций
			Средства федерального бюджета	76 643,72000	0,00	0,00	76 643,72000	0,00	0,00		
			Средства бюджета Московской области	375 185,46214	0,00	0,00	166 577,66214	93 105,80000	115 502,00000		
			Средства бюджета Городского округа Подольск	91 763,97564	0,00	0,00	30 867,17934	26 924,26630	33 972,53000		
			Внебюджетные источники	0,00	0,00	0,00	0,00	0,00	0,00		
5.2	Мероприятие 08.02. Оснащение отремонтированных зданий общеобразовательных организаций средствами обучения и воспитания	2020-2024	Всего, в том числе:	42 441,31000	0,00	0,00	5 645,31000	10 418,00000	26 378,00000	Комитет по образованию Администрации Городского округа Подольск,Комитет по строительству и архитектуре Администрации Городского округа Подольск	Отремонтированные здания общеобразовательных организаций оснащены средствами обучения и воспитания
			Средства федерального бюджета	0,00	0,00	0,00	0,00	0,00	0,00		
			Средства бюджета Московской области	30 316,87120	0,00	0,00	1 883,87120	8 050,00000	20 383,00000		
			Средства бюджета Городского округа Подольск	12 124,43880	0,00	0,00	3 761,43880	2 368,00000	5 995,00000		
			Внебюджетные источники	0,00	0,00	0,00	0,00	0,00	0,00		

5.3	Мероприятие 08.03. Мероприятия по разработке проектно-сметной документации на проведение капитального ремонта зданий муниципальных общеобразовательных организаций в Московской области	2020-2024	Всего, в том числе:	18 936,00000	0,00	0,00	10 659,00000	8 277,00000	0,00	Комитет по строительству и архитектуре Администрации Городского округа Подольск	Проведены мероприятия по разработке проектно-сметной документации на проведение капитального ремонта зданий муниципальных общеобразовательных организаций в московской области
			Средства федерального бюджета	0,00	0,00	0,00	0,00	0,00	0,00		
			Средства бюджета Московской области	17 042,00000	0,00	0,00	9 593,00000	7 449,00000	0,00		
			Средства бюджета Городского округа Подольск	1 894,00000	0,00	0,00	1 066,00000	828,00000	0,00		
			Внебюджетные источники	0,00	0,00	0,00	0,00	0,00	0,00		
6	Основное мероприятие Е1. Федеральный проект «Современная школа»	2020-2024	Всего, в том числе:	353 673,94895	5 131,46637	228 320,04229	113 932,00000	3 215,44029	3 075,00000	Комитет по образованию Администрации Городского округа Подольск	
			Средства федерального бюджета	5 723,03066	0,00	1 120,27294	0,00	2 352,75772	2 250,00000		
			Средства бюджета Московской области	251 353,67963	3 447,00000	164 114,42706	82 258,00000	784,25257	750,00000		
			Средства бюджета Городского округа Подольск	96 597,23866	1 684,46637	63 085,34229	31 674,00000	78,43000	75,00000		
			Внебюджетные источники	0,00	0,00	0,00	0,00	0,00	0,00		
6.1.	Мероприятие Е1.02. Создание центров образования естественно-научной и технологической направленностей	2020-2024	Всего, в том числе:	0,00	0,00	0,00	0,00	0,00	0,00	Комитет по образованию Администрации Городского округа Подольск	Создан центр образования естественно-научной и технологической направленностей
			Средства федерального бюджета	0,00	0,00	0,00	0,00	0,00	0,00		
			Средства бюджета Московской области	0,00	0,00	0,00	0,00	0,00	0,00		
			Средства бюджета Городского округа Подольск	0,00	0,00	0,00	0,00	0,00	0,00		
			Внебюджетные источники	0,00	0,00	0,00	0,00	0,00	0,00		
6.2	Мероприятие Е1.04. Мероприятия по проведению капитального ремонта в муниципальных общеобразовательных организациях в Московской области	2020-2024	Всего, в том числе:	231 920,46637	5 131,46637	226 789,00000	0,00	0,00	0,00	Комитет по образованию Администрации Городского округа Подольск	Проведен капитальный ремонт в муниципальных общеобразовательных организациях
			Средства федерального бюджета	0,00	0,00	0,00	0,00	0,00	0,00		
			Средства бюджета Московской области	167 188,00000	3 447,00000	163 741,00000	0,00	0,00	0,00		
			Средства бюджета Городского округа Подольск	64 732,46637	1 684,46637	63 048,00000	0,00	0,00	0,00		
			Внебюджетные источники	0,00	0,00	0,00	0,00	0,00	0,00		
6.3	Мероприятие Е1.05. Создание и обеспечение функционирования центров образования естественно-научной и технологической направленностей в общеобразовательных организациях, расположенных в сельской местности и малых городах	2020-2024	Всего, в том числе:	7 821,48258	0,00	1 531,04229	0,00	3 215,44029	3 075,00000	Комитет по образованию Администрации Городского округа Подольск	Созданы и обеспечено функционирование центров образования естественно-научной и технологической направленностей в общеобразовательных организациях, расположенных в сельской местности и малых городах
			Средства федерального бюджета	5 723,03066	0,00	1 120,27294	0,00	2 352,75772	2 250,00000		
			Средства бюджета Московской области	1 907,67963	0,00	373,42706	0,00	784,25257	750,00000		
			Средства бюджета Городского округа Подольск	190,77229	0,00	37,34229	0,00	78,43000	75,00000		
			Внебюджетные источники	0,00	0,00	0,00	0,00	0,00	0,00		
6.4.	Мероприятие Е1.06. Мероприятия по проведению капитального ремонта в муниципальных общеобразовательных организациях в Московской области	2020-2024	Всего, в том числе:	113 932,00000	0,00	0,00	113 932,00000	0,00	0,00	Комитет по образованию Администрации Городского округа Подольск	Проведен капитальный ремонт в муниципальных общеобразовательных организациях
			Средства федерального бюджета	0,00	0,00	0,00	0,00	0,00	0,00		
			Средства бюджета Московской области	82 258,00000	0,00	0,00	82 258,00000	0,00	0,00		
			Средства бюджета Городского округа Подольск	31 674,00000	0,00	0,00	31 674,00000	0,00	0,00		
			Внебюджетные источники	0,00	0,00	0,00	0,00	0,00	0,00		
Итого по подпрограмме			Всего, в том числе:	28 480 493,78892	3871194,25585	4 693 900,87723	6 994 739,00141	6 432 820,66455	6 487 838,98988		
			Средства федерального бюджета	1 179 413,63335	90 897,90495	244 307,90642	332 244,13310	252 527,73635	259 435,95253		
			Средства бюджета Московской области	23 240 700,74562	3 194 995,09505	3 738 301,39088	5 751 685,63824	5 265 087,84130	5 290 630,78015		
			Средства бюджета Городского округа Подольск	4 060 379,40995	585 301,25585	711 291,57993	910 809,23007	915 205,08690	937 772,25720		
			Внебюджетные источники	0,00	0,00	0,00	0,00	0,00	0,00		

Паспорт подпрограммы III «Дополнительное образование, воспитание и психолого-социальное сопровождение детей»

Муниципальный заказчик подпрограммы		Комитет по образованию Администрации Городского округа Подольск						
Источники финансирования подпрограммы по годам реализации и главным распорядителям бюджетных средств	Главный распорядитель бюджетных средств	Источник финансирования	Расходы (тыс. руб.)					
			2020	2021	2022	2023	2024	Итого
	Всего по Подпрограмме	Всего, в том числе:	335 925,85840	120 135,50210	115 195,62762	123 927,76000	141 675,76000	836 860,50812
		Средства федерального бюджета	7 972,91199	13 947,20000	0,00	0,00	0,00	21 920,11199
		Средства бюджета Московской области	2 658,08801	4 649,13334	4 765,00000	0,00	0,00	12 072,22135
		Средства бюджета Городского округа Подольск	325 294,85840	101 539,16876	110 430,62762	123 927,76000	141 675,76000	802 868,17478
		Внебюджетные источники	0,00	0,00	0,00	0,00	0,00	0,00
	Комитет по образованию Администрации Городского округа Подольск	Всего, в том числе:	104 668,91279	120 135,50210	115 195,62762	123 927,76000	141 675,76000	605 603,56251
		Средства федерального бюджета	7 972,91199	13 947,20000	0,00	0,00	0,00	21 920,11199
		Средства бюджета Московской области	2 658,08801	4 649,13334	4 765,00000	0,00	0,00	12 072,22135
		Средства бюджета Городского округа Подольск	94 037,91279	101 539,16876	110 430,62762	123 927,76000	141 675,76000	571 611,22917
		Внебюджетные источники	0,00	0,00	0,00	0,00	0,00	0,00
	Комитет по культуре и туризму Администрации Городского округа Подольск	Всего, в том числе:	231 256,94561	0,00	0,00	0,00	0,00	231 256,94561
		Средства федерального бюджета	0,00	0,00	0,00	0,00	0,00	0,00
		Средства бюджета Московской области	0,00	0,00	0,00	0,00	0,00	0,00
		Средства бюджета Городского округа Подольск	231 256,94561	0,00	0,00	0,00	0,00	231 256,94561
		Внебюджетные источники	0,00	0,00	0,00	0,00	0,00	0,00

Характеристика проблем, решаемых посредством мероприятий подпрограммы III «Дополнительное образование, воспитание и психолого-социальное сопровождение детей»

Одной из ключевых задач национального проекта «Образование» является воспитание гармонично развитой и социально ответственной личности на основе духовно-нравственных ценностей народов Российской Федерации, исторических и национально-культурных традиций.

Для успешного решения этой задачи необходима современная инфраструктура, профессиональные кадры и совершенствование содержания дополнительного образования.

Финансовое обеспечение работников сферы дополнительного образования, укрепление материально-технической базы осуществляется в рамках основного мероприятия 03Финансовое обеспечение оказания услуг (выполнения работ) организациями дополнительного образования подпрограммы.

В рамках подпрограммы реализуются мероприятия федеральных проектов «Успех каждого ребенка», «Цифровая образовательная среда» (мероприятие Е2.02. Создание новых мест в образовательных организациях различных типов для реализации дополнительных общеразвивающих программ всех направленностей, мероприятие Е4.02. Создание центров цифрового образования детей соответственно).

Федеральный проект «Успех каждого ребенка» направлен на создание и работу системы выявления, поддержки и развития способностей и талантов детей и молодежи. В рамках проекта осуществляется работа по обеспечению равного доступа детей к актуальным и востребованным программам дополнительного образования, выявлению талантов каждого ребенка и ранней профориентации обучающихся.

В 2020 году в 16 школах Городского округа Подольск созданы новые места для реализации дополнительных общеразвивающих программ по технической, естественно-научной, физкультурно-спортивной направленностям (Лицей Климовска – оборудование по физкультурно-спортивной направленности (Спортика); Лицей № 1, Гимназия имени Подольских курсантов, Лицей пос.Львовский, СОШ № 16, 18, 32, 34, Дубровицкая СОШ, СОШ № 4 пос.Львовский – оборудование технической направленности (Мейкер); СОШ № 14, 27, 30, Лицей № 1, 23, 26, Лицей Климовска, Гимназия № 4 – оборудование по естественно-научной направленности (Диалог наук)). В 2021 году в проект были включены еще 20 школ (1734 мест дополнительного образования): в 13 школах открылись кружки технической направленности (робототехника), в 7 школах - кружки естественно-научной направленности (экология).

Федеральный проект «Цифровая образовательная среда» направлен на создание и внедрение в образовательных организациях цифровой образовательной среды, а также обеспечение реализации цифровой трансформации системы образования. В рамках проекта осуществляется работа по оснащению организаций современным оборудованием и развитие цифровых сервисов и контента для образовательной деятельности.В 2021 году Центр цифрового образования детей «IT-КУБ»открылся в Гимназии имени Подольских курсантов.

В соответствии с приказом Министерства Просвещения Российской Федерации от 03 сентября 2019 года №467 «Об утверждении Целевой модели развития региональных систем дополнительного образования детей» утверждена Целевая модель развития региональных систем дополнительного образования детей, в рамках которой планируется решить следующие задачи:

повышение вариативности дополнительного образования детей, качества и доступности дополнительных образовательных программ для детей;

формирование ведущей роли дополнительного образования детей в системе образования субъектов Российской Федерации как важнейшего элемента интеллектуального, духовно-нравственного и физического совершенствования детей, а также обеспечение подготовки и ранней профориентации будущих кадров для потребностей социально-экономического развития субъектов Российской Федерации;

повышение значимости и востребованности дополнительных общеобразовательных программ;

создание конкурентных условий для развития различных организаций, осуществляющих образовательную деятельность по дополнительным общеобразовательным программам, вне зависимости от их организационно-правовой формы, в том числе государственных (муниципальных), частных организаций и индивидуальных предпринимателей, осуществляющих образовательную деятельность;

обновление методов и содержания дополнительного образования детей в соответствии с их образовательными потребностями и индивидуальными возможностями, интересами семьи и общества;

обеспечение равного доступа к дополнительным общеобразовательным программам для различных категорий детей в соответствии с их образовательными потребностями и индивидуальными возможностями;

обеспечение баланса между образовательными потребностями детей и направлениями социально-экономического развития Российской Федерации, субъектов Российской Федерации и муниципальных образований;

участие в реализации дополнительных общеобразовательных программ организаций реального сектора экономики;

внедрение проектного управления в сфере дополнительного образования детей;

создание организационной структуры, предусматривающей взаимодействие структурных элементов на уровне организации, осуществляющей образовательную деятельность, муниципальном и региональном уровнях, а также обеспечивающей эффективное использование инфраструктурных, материально-технических и кадровых ресурсов системы образования при реализации дополнительных общеобразовательных программ;

формирование эффективной межведомственной и межуровневой системы взаимодействия в рамках развития региональной системы дополнительного образования детей;

формирование организационно-финансовых механизмов в системе дополнительного образования детей, направленных на совершенствование системы финансирования дополнительного образования детей, обеспечивающих повышение качества дополнительного образования детей, создание конкурентной среды в системе дополнительного образования детей, а также равный доступ детей к обучению по дополнительным общеобразовательным программам;

формирование системы кадрового обеспечения дополнительного образования детей на основе программного подхода, включающей непрерывное повышение профессионального мастерства педагогических работников дополнительного образования детей;

развитие сетевой формы реализации образовательных программ с возможностью зачета освоения детьми дополнительных общеобразовательных программ при обучении по основным образовательным программам и формирование индивидуальных учебных планов обучающихся.

В 2021 году количество детей, получивших сертификаты ПФДО, составило 16 438 человек, в 2022 году – 14 938 человек. Финансирование модели персонифицированного финансирования дополнительного образования детей осуществляется за счет средств местного бюджета в рамках реализации мероприятия 06.01. Внедрение и обеспечение функционирования модели персонифицированного финансирования дополнительного образования детей.

Перечень мероприятий подпрограммы III «Дополнительное образование, воспитание и психолого-социальное сопровождение детей»

№ п/п	Мероприятие подпрограммы	Сроки исполнения мероприятий	Источники финансирования	Всего (тыс.руб.)	Объем финансирования по годам (тыс.руб.)					Ответственный за выполнение мероприятия подпрограммы	Результаты выполнения мероприятий подпрограммы
					2020	2021	2022	2023	2024		
1	2	3	4	5	6	7	8	9	10	11	12
1	Основное мероприятие 03. Финансовое обеспечение оказания услуг (выполнения работ) организациями дополнительного образования	2020-2024	Всего, в том числе:	571 358,64785	299 919,74423	64 883,54800	63 975,35562	65 290,00000	77 290,00000	Комитет по образованию Администрации Городского округа Подольск, Комитет по культуре и туризму Администрации Городского округа Подольск	
			Средства федерального бюджета	0,00	0,00	0,00	0,00	0,00	0,00		
			Средства бюджета Московской области	0,00	0,00	0,00	0,00	0,00	0,00		
			Средства бюджета Городского округа Подольск	571 358,64785	299 919,74423	64 883,54800	63 975,35562	65 290,00000	77 290,00000		
			Внебюджетные источники	0,00	0,00	0,00	0,00	0,00	0,00		
1.1.	Мероприятие 03.01. Расходы на обеспечение деятельности (оказание услуг) муниципальных учреждений - организации дополнительного образования	2020-2024	Всего, в том числе:	548 650,51334	292 616,49030	62 110,54800	61 063,47504	60 930,00000	71 930,00000	Комитет по образованию Администрации Городского округа Подольск, Комитет по культуре и туризму Администрации Городского округа Подольск	Обеспечена деятельность учреждений дополнительного образования
			Средства федерального бюджета	0,00	0,00	0,00	0,00	0,00	0,00		
			Средства бюджета Московской области	0,00	0,00	0,00	0,00	0,00	0,00		
			Средства бюджета Городского округа Подольск	548 650,51334	292 616,49030	62 110,54800	61 063,47504	60 930,00000	71 930,00000		
			Внебюджетные источники	0,00	0,00	0,00	0,00	0,00	0,00		
1.2.	Мероприятие 03.02. Укрепление материально-технической базы и проведение текущего ремонта учреждений дополнительного образования	2020-2024	Всего, в том числе:	2 126,69855	1 053,85393	487,00000	585,84462	0,00	0,00	Комитет по образованию Администрации Городского округа Подольск, Комитет по культуре и туризму Администрации Городского округа Подольск	Проведены мероприятия по укреплению материально-технической базы и проведение текущего ремонта учреждений дополнительного образования
			Средства федерального бюджета	0,00	0,00	0,00	0,00	0,00	0,00		
			Средства бюджета Московской области	0,00	0,00	0,00	0,00	0,00	0,00		
			Средства бюджета Городского округа Подольск	2 126,69855	1 053,85393	487,00000	585,84462	0,00	0,00		
			Внебюджетные источники	0,00	0,00	0,00	0,00	0,00	0,00		
1.3.	Мероприятие 03.03. Профессиональная физическая охрана муниципальных учреждений дополнительного образований	2020-2024	Всего, в том числе:	17 816,43596	3 484,40000	2 286,00000	2 326,03596	4 360,00000	5 360,00000	Комитет по образованию Администрации Городского округа Подольск, Комитет по культуре и туризму Администрации Городского округа Подольск	Осуществлена профессиональная физическая охрана муниципальных учреждений дополнительного образований
			Средства федерального бюджета	0,00	0,00	0,00	0,00	0,00	0,00		
			Средства бюджета Московской области	0,00	0,00	0,00	0,00	0,00	0,00		
			Средства бюджета Городского округа Подольск	17 816,43596	3 484,40000	2 286,00000	2 326,03596	4 360,00000	5 360,00000		
			Внебюджетные источники	0,00	0,00	0,00	0,00	0,00	0,00		
1.4	Мероприятие 03.05. Проведение капитального ремонта, технического переоснащения и благоустройства территорий учреждений образования		Всего, в том числе:	2 765,00000	2 765,00000	0,00	0,00	0,00	0,00	Комитет по культуре и туризму Администрации Городского округа Подольск	Осуществлен капитальный ремонт, техническое переоснащение и благоустройство территорий учреждений образования
			Средства федерального бюджета	0,00	0,00	0,00	0,00	0,00	0,00		
			Средства бюджета Московской области	0,00	0,00	0,00	0,00	0,00	0,00		
			Средства бюджета Городского округа Подольск	2 765,00000	2 765,00000	0,00	00,00	0,00	0,00		
			Внебюджетные источники	0,00	0,00	0,00	0,00	0,00	0,00		
2	Основное мероприятие 04. Реализация мер, направленных на повышение эффективности воспитательной деятельности в системе образования, физической культуры и спорта, культуры и уровня психолого-педагогической поддержки социализации детей	2020-2024	Всего, в том числе:	4 765,00000	0,00	0,00	4 765,00000	0,00	0,00	Комитет по образованию Администрации городского округа Подольск	
			Средства федерального бюджета	0,00	0,00	0,00	0,00	0,00	0,00		
			Средства бюджета Московской области	4 765,00000	0,00	0,00	4 765,00000	0,00	0,00		
			Средства бюджета Городского округа Подольск	0,00	0,00	0,00	0,00	0,00	0,00		
			Внебюджетные источники	0,00	0,00	0,00	0,00	0,00	0,00		
2.1.	Мероприятие 04.05. Реализация отдельных мероприятий муниципальных программ в сфере образования (на оплату труда педагогов дополнительного образования)	2020-2024	Всего, в том числе:	4 765,00000	0,00	0,00	4 765,00000	0,00	0,00	Комитет по образованию Администрации городского округа Подольск	Осуществлена оплата труда педагогов дополнительного образования
			Средства федерального бюджета	0,00	0,00	0,00	0,00	0,00	0,00		
			Средства бюджета Московской области	4 765,00000	0,00	0,00	4 765,00000	0,00	0,00		
			Средства бюджета Городского округа Подольск	0,00	0,00	0,00	0,00	0,00	0,00		
			Внебюджетные источники	0,00	0,00	0,00	0,00	0,00	0,00		
3	Основное мероприятие 06. Обеспечение функционирования модели персонифицированного финансирования дополнительного образования детей	2020-2024	Всего, в том числе:	231 144,19367	25 242,23424	36 423,16743	46 455,27200	58 637,76000	64 385,76000	Комитет по образованию Администрации Городского округа Подольск, Комитет по культуре и туризму Администрации Городского округа Подольск	
			Средства федерального бюджета	0,00	0,00	0,00	0,00	0,00	0,00		
			Средства бюджета Московской области	0,00	0,00	0,00	0,00	0,00	0,00		
			Средства бюджета Городского округа Подольск	231 144,19367	25 242,23424	36 423,16743	46 455,27200	58 637,76000	64 385,76000		
			Внебюджетные источники	0,00	0,00	0,00	0,00	0,00	0,00		
3.1.	Мероприятие 06.01. Внедрение и обеспечение функционирования модели персонифицированного финансирования дополнительного образования детей	2020-2024	Всего, в том числе:	231 144,19367	25 242,23424	36 423,16743	46 455,27200	58 637,76000	64 385,76000	Комитет по образованию Администрации Городского округа Подольск, Комитет по культуре и туризму Администрации Городского округа Подольск	Осуществлены мероприятия по обеспечению функционирования персонифицированного финансирования дополнительного образования детей
			Средства федерального бюджета	0,00	0,00	0,00	0,00	0,00	0,00		
			Средства бюджета Московской области	0,00	0,00	0,00	0,00	0,00	0,00		
			Средства бюджета Городского округа Подольск	231 144,19367	25 242,23424	36 423,16743	46 455,27200	58 637,76000	64 385,76000		
			Внебюджетные источники	0,00	0,00	0,00	0,00	0,00	0,00		
4	Основное мероприятие А2. Федеральный проект «Творческие люди»	2020-2024	Всего, в том числе:	0,00	0,00	0,00	0,00	0,00	0,00	Комитет по культуре и туризму Администрации Городского округа Подольск	
			Средства федерального бюджета	0,00	0,00	0,00	0,00	0,00	0,00		
			Средства бюджета Московской области	0,00	0,00	0,00	0,00	0,00	0,00		
			Средства бюджета Городского округа Подольск	0,00	0,00	0,00	0,00	0,00	0,00		
			Внебюджетные источники	0,00	0,00	0,00	0,00	0,00	0,00		
4.1.	Мероприятие А2.01. Адресное финансирование муниципальных учреждений дополнительного образования сферы культуры Московской области, направленное на поддержку одаренных детей	2020-2024	Всего, в том числе:	0,00	0,00	0,00	0,00	0,00	0,00	Комитет по культуре и туризму Администрации Городского округа Подольск	
			Средства федерального бюджета	0,00	0,00	0,00	0,00	0,00	0,00		
			Средства бюджета Московской области	0,00	0,00	0,00	0,00	0,00	0,00		
			Средства бюджета Городского округа Подольск	0,00	0,00	0,00	0,00	0,00	0,00		
			Внебюджетные источники	0,00	0,00	0,00	0,00	0,00	0,00		
4.2.	Мероприятие А2.02. Мероприятия по выявлению талантливых детей и молодежи, в том числе обучающихся в организациях дополнительного образования сферы культуры	2020-2024	Всего, в том числе:	0,00	0,00	0,00	0,00	0,00	0,00	Комитет по культуре и туризму Администрации Городского округа Подольск	
			Средства федерального бюджета	0,00	0,00	0,00	0,00	0,00	0,00		
			Средства бюджета Московской области	0,00	0,00	0,00	0,00	0,00	0,00		
			Средства бюджета Городского округа Подольск	0,00	0,00	0,00	0,00	0,00	0,00		
			Внебюджетные источники	0,00	0,00	0,00	0,00	0,00	0,00		

5	Основное мероприятие Е2. Федеральный проект «Успех каждого ребенка»	2020-2024	Всего, в том числе:	20 155,15494	10 763,87993	9 391,27501	0,00	0,00	0,00	Комитет по образованию Администрации Городского округа Подольск	
			Средства федерального бюджета	14 929,41199	7 972,91199	6 956,50000	0,00	0,00	0,00		
			Средства бюджета Московской области	4 976,92135	2 658,08801	2 318,83334	0,00	0,00	0,00		
			Средства бюджета Городского округа Подольск	248,82160	132,87993	115,94167	0,00	0,00	0,00		
			Внебюджетныеисточники	0,00	0,00	0,00	0,00	0,00	0,00		
5.1.	Мероприятие Е2.02. Создание новых мест в образовательных организациях различных типов для реализации дополнительных общеразвивающих программ всех направленностей*	2020-2024	Всего, в том числе:	20 155,15494	10 763,87993	9 391,27501	0,00	0,00	0,00	Комитет по образованию Администрации Городского округа Подольск	Созданы новые места в образовательных организациях различных типов для реализации дополнительных общеразвивающих программ всех направленностей
			Средства федерального бюджета	14 929,41199	7 972,91199	6 956,50000	0,00	0,00	0,00		
			Средства бюджета Московской области	4 976,92135	2 658,08801	2 318,83334	0,00	0,00	0,00		
			Средства бюджета Городского округа Подольск	248,82160	132,87993	115,94167	0,00	0,00	0,00		
			Внебюджетные источники	0,00	0,00	0,00	0,00	0,00	0,00		
6	Основное мероприятие Е4. Федеральный проект «Цифровая образовательная среда»	2020-2024	Всего, в том числе:	9 437,51166	0,00	9 437,51166	0,00	0,00	0,00	Комитет по образованию Администрации Городского округа Подольск	
			Средства федерального бюджета	6 990,70000	0,00	6 990,70000	0,00	0,00	0,00		
			Средства бюджета Московской области	2 330,30000	0,00	2 330,30000	0,00	0,00	0,00		
			Средства бюджета Городского округа Подольск	116,51166	0,00	116,51166	0,00	0,00	0,00		
			Внебюджетные источники	0,00	0,00	0,00	0,00	0,00	0,00		
6.1.	Мероприятие Е4.02. Создание центров цифрового образования детей	2020-2024	Всего, в том числе:	9 437,51166	0,00	9 437,51166	0,00	0,00	0,00	Комитет по образованию Администрации Городского округа Подольск	Создан центр цифрового образования детей
			Средства федерального бюджета	6 990,70000	0,00	6 990,70000	0,00	0,00	0,00		
			Средства бюджета Московской области	2 330,30000	0,00	2 330,30000	0,00	0,00	0,00		
			Средства бюджета Городского округа Подольск	116,51166	0,00	116,51166	0,00	0,00	0,00		
			Внебюджетные источники	0,00	0,00	0,00	0,00	0,00	0,00		
Итого по подпрограмме			Всего, в том числе:	836 860,50812	335 925,85840	120 135,50210	115 195,62762	123 927,76000	141 675,76000		
			Средства федерального бюджета	21 920,11199	7 972,91199	13 947,20000	0,00	0,00	0,00		
			Средства бюджета Московской области	12 072,22135	2 658,08801	4 649,13334	4 765,00000	0,00	0,00		
			Средства бюджета Городского округа Подольск	802 868,17478	325 294,85840	101 539,16876	110 430,62762	123 927,76000	141 675,76000		
			Внебюджетные источники	0,00	0,00	0,00	0,00	0,00	0,00		

* в 2021 году корректировка сумм по бюджетам по УведомлениямМЭФ МО от 24.12.2021 № 014/10250-УЭФ, от 24.12.2021 № 014/10252-УЭФ от 24.12.2021 № 014/10253-УЭФ

Паспорт подпрограммы V «Обеспечивающая подпрограмма»

Муниципальный заказчик подпрограммы		Комитет по образованию Администрации Городского округа Подольск						
Источники финансирования подпрограммы по годам реализации и главным распорядителям бюджетных средств	Главный распорядитель бюджетных средств	Источник финансирования	Расходы (тыс. руб.)					
			2020	2021	2022	2023	2024	Итого
	Всего по Подпрограмме	Всего, в том числе:	180 240,03737	189 470,25527	172 525,07184	171 225,00000	187 344,0000	900 804,36448
		Средства федерального бюджета	0,00	0,00	0,00	0,00	0,00	0,00
		Средства бюджета Московской области	0,00	0,00	0,00	0,00	0,00	0,00
		Средства бюджета Городского округа Подольск	180 240,03737	189 470,25527	172 525,07184	171 225,00000	187 344,0000	900 804,36448
		Внебюджетные источники	0,00	0,00	0,00	0,00	0,00	0,00
	Комитет по образованию Администрации Городского округа Подольск	Всего, в том числе:	180 240,03737	189 470,25527	172 525,07184	171 225,00000	187 344,0000	900 804,36448
		Средства федерального бюджета	0,00	0,00	0,00	0,00	0,00	0,00
		Средства бюджета Московской области	0,00	0,00	0,00	0,00	0,00	0,00
		Средства бюджета Городского округа Подольск	180 240,03737	189 470,25527	172 525,07184	171 225,00000	187 344,0000	900 804,36448
		Внебюджетные источники	0,00	0,00	0,00	0,00	0,00	0,00

Характеристика проблем, решаемых посредством мероприятий подпрограммы V «Обеспечивающая подпрограмма»

В рамках подпрограммы обеспечивается финансирование деятельности Комитета по образованию Администрации Городского округа Подольск (мероприятие 01.01. Обеспечение деятельности муниципальных органов – учреждения в сфере образования), муниципального образовательного учреждения дополнительного профессионального образования «Информационно-методический центр» и муниципального казенного учреждения «Центр технического обслуживания муниципальных образовательных учреждений» (мероприятие 01.02. Обеспечение деятельности прочих учреждений образования (межшкольные учебные комбинаты, хозяйственные эксплутационные конторы, методические кабинеты).

В современных условиях учитель должен обладать ключевыми и профессиональными компетенциями, владеть актуальными образовательными технологиями и быть вовлеченный в активный процесс развития образовательной системы. Одна из первостепенных задач, стоящих перед каждым руководителем образовательной организации, и всей системой образования в целом, привлечение молодых, талантливых педагогов.Президент Российской Федерации подписал закон (№ 165-ФЗ от 08.06.2020 «О внесении изменений в статьи 46 и 108 Федерального закона «Об образовании в Российской Федерации»), дающий возможность студентам педагогических специальностей уже с четвертого курса вести уроки в школе, а работать по дополнительным образовательным программам могут уже студенты 3 курса. Это позволяет студентам как можно раньше войти в профессию, и привлечь в систему образования Городского округа Подольск талантливых педагогов.

Одним из решений кадровой проблемы является воспитание будущих педагогов из своих выпускников и заключение с ними договоров в рамках целевого приема на педагогические специальности. Еще один путь– открытие профильных педагогических классов и ранняя профориентация школьников на получение профессии учителя.

Всего в школах Городского округа Подольск в 2019-2020 учебном году осуществляли трудовую деятельность 129 молодых специалистов: в 2019 году было принято44 человека, но продолжают работать 38 человек. 6 молодых учителей оказались не готовы к педагогической деятельности. Рядом с молодым педагогом должен быть опытный наставник, который поможет молодому учителю применить свои знания на практике, поможет найти общий язык с ребятами. Поэтому для каждого директора очень важно сохранить баланс между теми учителями, кто имеет опыт и молодыми, кто только начинает свой профессиональный путь. В 2021 году свой трудовой путь начали 47 молодых педагогов, в 2022 году - 59 молодых педагогов.

Ведется работа по направлению выпускников школ в государственные образовательные организации высшего и среднего образования на целевое обучение. В 2019-2020 учебном году по целевым договорам обучалось 67студентов.В 2020 году договоры о целевом обучении заключили 51 человек, 17 абитуриентов стали студентами по целевому направлению, в 2021 году было 46 человек и 17 абитуриентов соответственно.В 2022 году по договорам о целевом обучении обучается 15 человек.

В 2019-2020 учебном году в рамках реализации профильного обучения в МОУ «Лицей № 26» и МОУ СОШ № 35 функционировали 2 педагогических класса для обучающихся 11-х классов (52 человека). Из педагогического класса МОУ «Лицей № 26»4 выпускника заключили договор о целевом обучении.

В Городском округе Подольск оказываются меры социальной поддержки студентам целевого обучения - ежемесячные выплаты в размере 3000,00 руб., а для молодых специалистов предусмотрена единовременная выплата – 34 483,00 руб. – это осуществляется в рамках реализации мероприятия 01.03 Мероприятия в сфере образования подпрограммы.

Эффективным средством повышения профессиональной компетенции педагогических работников и формой обмена опытом являются конкурсы профессионального мастерства. В рамках мероприятия 01.03 Мероприятия в сфере образования подпрограммы ежегодно проводятся финалы муниципальных этапов областных конкурсов «Воспитатель года Подмосковья» и «Учитель года Подмосковья», финал муниципального конкурса «Самый классный классный».

Образование – это не только обучение, но и воспитание, направленное на развитие личности ребенка. На воспитание патриотизма, гражданственности, уважения к исторической памяти, закону и правопорядку, бережного отношения к культурному наследию, природе направлены мероприятия, проводимые Комитетом по образованию Городского округа Подольск, в рамках реализации мероприятия 01.03 Мероприятия в сфере образования (муниципальный этап областного слета отрядов ЮИД «Безопасное колесо», муниципальный фестиваль искусств школьных коллективов «Жар-птица», муниципальный этап областной военно-патриотической игры «Девушки в погонах», слет «Патриоты Подолья» и другие).

В рамках реализации мероприятия 01.03. Мероприятия в сфере образования осуществляется поощрение в виде премии педагогических работников и учащихся по итогам ЕГЭ. В 2019-2020 учебном году 17 учителей школ Подольска подготовили выпускников, набравших 100 баллов на ЕГЭ. Максимальный результат 100 баллов показали 22 выпускника. В 2020-2021 учебном году 25 учителей школ Подольска подготовили выпускников, набравших 100 баллов на ЕГЭ. Максимальный результат 100 баллов показали 29 выпускников. В 2021-2022 учебном году 26 учителей школ Подольска подготовили выпускников, набравших 100 баллов на ЕГЭ. Максимальный результат 100 баллов показали 32 выпускника.

Перечень мероприятий подпрограммы V «Обеспечивающая подпрограмма»

№ п/п	Мероприятие подпрограммы	Сроки исполнения мероприятий	Источники финансирования	Всего (тыс.руб.)	Объем финансирования по годам (тыс.руб.)					Ответственный за выполнение мероприятия подпрограммы	Результаты выполнения мероприятий подпрограммы
					2020	2021	2022	2023	2024		
1	2	3	4	5	6	7	8	9	10	11	12
1	Основное мероприятие 01. Создание условий для реализации полномочий органов местного самоуправления	2020-2024	Всего, в том числе:	900 804,36448	180 240,03737	189 470,25527	172 525,07184	171 225,00000	187 344,00000	Комитет по образованию Администрации Городского округа Подольск	
			Средства федерального бюджета	0,00	0,00	0,00	0,00	0,00	0,00		
			Средства бюджета Московской области	0,00	0,00	0,00	0,00	0,00	0,00		
			Средства бюджета Городского округа Подольск	900 804,36448	180 240,03737	189 470,25527	172 525,07184	171 225,00000	187 344,00000		
			Внебюджетныеисточники	0,00	0,00	0,00	0,00	0,00	0,00		
1.1.	Мероприятие 01.01. Обеспечение деятельности муниципальных органов – учреждения в сфере образования	2020-2024	Всего, в том числе:	168 900,53731	33 315,71956	33 137,81775	34 149,00000	34 149,00000	34 149,00000	Комитет по образованию Администрации Городского округа Подольск	Обеспечена деятельность Комитета по образованию Администрации Городского округа Подольск
			Средства федерального бюджета	0,00	0,00	0,00	0,00	0,00	0,00		
			Средства бюджета Московской области	0,00	0,00	0,00	0,00	0,00	0,00		
			Средства бюджета Городского округа Подольск	168 900,53731	33 315,71956	33 137,81775	34 149,00000	34 149,00000	34 149,00000		
			Внебюджетные источники	0,00	0,00	0,00	0,00	0,00	0,00		

1.2.	Мероприятие 01.02. Обеспечение деятельности прочих учреждений образования (межшкольные учебные комбинаты, хозяйственные эксплуатационные конторы, методические кабинеты)	2020-2024	Всего, в том числе:	634 300,79843	132 380,88536	130 257,84123	121 381,07184	120 141,0000	130 140,00000	Комитет по образованию Администрации Городского округа Подольск	Обеспечена деятельность муниципального учреждения «Центр технического обслуживания муниципальных образовательных учреждений», муниципального образовательного учреждения дополнительного профессионального образования «Информационно-методический центр»
			Средства федерального бюджета	0,00	0,00	0,00	0,00	0,00	0,00		
			Средства бюджета Московской области	0,00	0,00	0,00	0,00	0,00	0,00		
			Средства бюджета Городского округа Подольск	634 300,79843	132 380,88536	130 257,84123	121 381,07184	120 141,0000	130 140,00000		
			Внебюджетныеисточники	0,00	0,00	0,00	0,00	0,00	0,00		
1.3.	Мероприятие 01.03. Мероприятия в сфере образования	2020-2024	Всего, в том числе:	97 603,02874	14 543,43245	26 074,59629	16 995,00000	16 935,00000	23 055,00000	Комитет по образованию Администрации Городского округа Подольск	Проведены мероприятия в сфере образования
			Средства федерального бюджета	0,00	0,00	0,00	0,00	0,00	0,00		
			Средства бюджета Московской области	0,00	0,00	0,00	0,00	0,00	0,00		
			Средства бюджета Городского округа Подольск	97 603,02874	14 543,43245	26 074,59629	16 995,00000	16 935,00000	23 055,00000		
			Внебюджетные источники	0,00	0,00	0,00	0,00	0,00	0,00		
Итого по подпрограмме			Всего, в том числе:	900 804,36448	180 240,03737	189 470,25527	172 525,07184	171 225,00000	187 344,00000		
			Средства федерального бюджета	0,00	0,00	0,00	0,00	0,00	0,00		
			Средства бюджета Московской области	0,00	0,00	0,00	0,00	0,00	0,00		
			Средства бюджета Городского округа Подольск	900 804,36448	180 240,03737	189 470,25527	172 525,07184	171 225,00000	187 344,00000		
			Внебюджетные источники	0,00	0,00	0,00	0,00	0,00	0,00		

Администрация Городского округа Подольск
ПОСТАНОВЛЕНИЕ
16.11.2022 № 2181-П
Городской округ Подольск, Московская область

О внесении изменения в постановление Администрации Городского округа Подольск от 05.04.2022 № 570-П «Об организации отдыха, оздоровления и занятости детей и молодежи в 2022 году»

В соответствии с Федеральным законом от 06.10.2003 № 131-ФЗ «Об общих принципах организации местного самоуправления в Российской Федерации», руководствуясь Уставом муниципального образования «Городской округ Подольск Московской области», Администрация Городского округа Подольск

ПОСТАНОВЛЯЕТ:

1. Внести в постановление Администрации Городского округа Подольск от 05.04.2022 № 570-П «Об организации отдыха, оздоровления и занятости детей и молодежи в 2022 году» (далее – постановление) следующее изменение:

1.1. подпункт 6.1 пункта 6 постановления изложить в следующей редакции:

«6.1. организовать отдых и оздоровление детей, проявивших особые достижения в области науки, искусства и спорта, детей-сирот и детей, оставшихся без попечения родителей, детей работников муниципальных учреждений, органов местного самоуправления Городского округа Подольск, финансируемых за счет средств бюджета муниципального образования «Городской округ Подольск Московской области», детей, состоящих на учете в банке данных неблагополучных семей Городского округа Подольск, детей, находящихся в трудной жизненной ситуации, зарегистрированных на территории Городского округа Подольск, а также детей из многодетных семей, зарегистрированных на территории Городского округа Подольск.».

2. Муниципальному автономному учреждению «Медиацентр» обеспечить опубликование настоящего постановления в средствах массовой информации и размещение его в сети Интернет на официальном сайте Администрации Городского округа Подольск.

3. Контроль за выполнением настоящего постановления возложить на заместителя Главы Администрации Ропот Т.Ю.

Глава Городского округа Подольск Д.В. Жариков

Администрация Городского округа Подольск
ПОСТАНОВЛЕНИЕ
15.11.2022 № 2174-П
Городской округ Подольск, Московская область

О мерах социальной поддержки членов семей граждан Российской Федерации, призванных Военным комиссариатом Московской области и призывными комиссиями по мобилизации граждан в Московской области на военную службу по мобилизации в Вооруженные Силы Российской Федерации, граждан Российской Федерации, заключивших контракт о добровольном содействии в выполнении задач, возложенных на Вооруженные Силы Российской Федерации, имеющих место жительства в Городском округе Подольск

В соответствии с Федеральными законами от 06.10.2003 № 131-ФЗ «Об общих принципах организации местного самоуправления в Российской Федерации», от 29.12.2012 № 273-ФЗ «Об образовании в Российской Федерации», в целях реализации Указа Президента Российской Федерации от 21.09.2022 № 647 «Об объявлении частичной мобилизации в Российской Федерации», учитывая постановление Губернатора Московской области от 05.10.2022 № 317-ПГ «О социальной поддержке граждан Российской Федерации, призванных Военным комиссариатом Московской области и призывными комиссиями по мобилизации граждан в Московской области на военную службу по мобилизации в Вооруженные Силы Российской Федерации, граждан Российской Федерации, заключивших контракт о добровольном содействии в выполнении задач, возложенных на Вооруженные Силы Российской Федерации, а также членов их семей», руководствуясь Уставом муниципального образования «Городской округ Подольск Московской области», Администрация Городского округа Подольск

ПОСТАНОВЛЯЕТ:

1. Установить членам семей граждан Российской Федерации, призванных Военным комиссариатом Московской области и призывными комиссиями по мобилизации граждан в Московской области на военную службу по мобилизации в

Вооруженные Силы Российской Федерации в соответствии с Указом Президента Российской Федерации от 21.09.2022 № 647 «Об объявлении частичной мобилизации в Российской Федерации», имеющих статус военнослужащих, проходящих военную службу в Вооруженных Силах Российской Федерации по контракту, и граждан Российской Федерации, заключивших контракт о добровольном содействии в выполнении задач, возложенных на Вооруженные Силы Российской Федерации, в период с 21.09.2022 по 31.10.2022, и имеющих место жительства в Городском округе Подольск (далее – Военнослужащий), следующие меры социальной поддержки:

1.1. предоставление права на внеочередное зачисление в муниципальную образовательную организацию Городского округа Подольск;

1.2. предоставление права на внеочередной перевод ребенка в другую наиболее приближенную к месту жительства семьи муниципальную образовательную организацию Городского округа Подольск, реализующую программу общего образования;

1.3. освобождение от платы, взимаемой за присмотр и уход за ребенком в муниципальных образовательных организациях Городского округа Подольск, реализующих программы дошкольного образования;

1.4. зачисление на бесплатной основе в первоочередном порядке в группы продленного дня детей 1-6 классов, обучающихся в муниципальных общеобразовательных организациях Городского округа Подольск;

1.5. предоставление детям, зачисленным на обучение по дополнительным образовательным программам до 01.10.2022 в муниципальные организации Городского округа Подольск, осуществляющие деятельность по дополнительным образовательным программам, права бесплатного посещения занятий.

2. Меры социальной поддержки, установленные подпунктами 1.1 – 1.5 пункта 1 настоящего постановления, оказываются члену семьи Военнослужащего по заявлению при предоставлении им документа удостоверяющего личность, документа, подтверждающего родство с Военнослужащим, справки из военного комиссариата.

3. Настоящее постановление применяется к правоотношениям, возникшим с 06.10.2022, и действует до 31.12.2022.

4. Муниципальному автономному учреждению «Медиацентр» обеспечить опубликование настоящего постановления в средствах массовой информации и размещение его в сети Интернет на официальном сайте Администрации Городского округа Подольск.

5. Контроль за выполнением настоящего постановления возложить на заместителя Главы Администрации Ропот Т.Ю.

Глава Городского округа Подольск Д.В. Жариков

Администрация Городского округа Подольск
ПОСТАНОВЛЕНИЕ
15.11.2022 № 2169-П
Городской округ Подольск, Московская область

Об утверждении муниципального краткосрочного плана реализации программы капитального ремонта общего имущества в многоквартирных домах, расположенных на территории Городского округа Подольск, на 2023 -2025 годы

В соответствии с Жилищным кодексом Российской Федерации, Законом Московской области от 01.07.2013 № 66/2013-ОЗ «Об организации проведения капитального ремонта общего имущества в многоквартирных домах, расположенных на территории Московской области», Порядком разработки и реализации муниципальных программ Городского округа Подольск, утвержденным постановлением Администрации Городского округа Подольск от 26.03.2021 № 321-П, постановлением Правительства Московской области от 14.03.2017 № 156/8 «Об утверждении порядка утверждения краткосрочного плана реализации региональной программы капитального ремонта общего имущества в многоквартирных домах, расположенных на территории Московской области» Администрация Городского округа Подольск

ПОСТАНОВЛЯЕТ:

1. Утвердить муниципальный краткосрочный план реализации программы капитального ремонта общего имущества в многоквартирных домах, расположенных на территории Городского округа Подольск, на 2023-2025 годы, состоящий из:

1.1. муниципального краткосрочного плана реализации программы капитального ремонта общего имущества в многоквартирных домах, расположенных на территории Городского округа Подольск, на 2023 год (приложение № 1);

1.2. муниципального краткосрочного плана реализации программы капитального ремонта общего имущества в многоквартирных домах, расположенных на территории Городского округа Подольск, на 2024 год (приложение № 2);

1.3. муниципального краткосрочного плана реализации программы капитального ремонта общего имущества в многоквартирных домах, расположенных на территории Городского округа Подольск, на 2025 год (приложение № 3).

2. Муниципальному автономному учреждению «Медиацентр» обеспечить опубликование настоящего постановления в средствах массовой информации и размещение его в сети Интернет на официальном сайте Администрации Городского округа Подольск.

3. Контроль за исполнением настоящего постановления возложить на заместителя Главы Администрации Рязанцева Р.В.

Глава Городского округа Подольск Д.В. Жариков

С полным текстом Постановления № 2169-П от 15.11.2022 г. можно ознакомиться на на официальном сайте Администрации Городского округа Подольск Московской области http://подольск-администрация.рф.

Администрация Городского округа Подольск
ПОСТАНОВЛЕНИЕ
14.11.2022 № 2165-П
Городской округ Подольск, Московская область

О внесении изменений в схему размещения рекламных конструкций на территории муниципального образования «Городской округ Подольск Московской области», утвержденную постановлением Администрации Городского округа Подольск от 21.08.2019 № 1133-П

Руководствуясь Федеральными законами от 06.10.2003 № 131-ФЗ «Об общих принципах организации местного самоуправления в Российской Федерации», от 13.03.2006 № 38-ФЗ «О рекламе», на основании писем Главного управления по информационной политике Московской области от 20.06.2022 № 35Исх-2302, Министерства информационных и социальных коммуникаций Московской области от 26.10.2022 № 36ИСХ-2757 Администрация Городского округа Подольск

ПОСТАНОВЛЯЕТ:

1. Внести в схему размещения рекламных конструкций на территории муниципального образования «Городской округ Подольск Московской области», утвержденную постановлением Администрации Городского округа Подольск от 21.08.2019 № 1133-П (далее – Схема), изменения, дополнив Схему 17 (семнадцатью) рекламными конструкциями (приложение).

2. Муниципальному автономному учреждению «Медиацентр» обеспечить опубликование настоящего постановления в средствах массовой информации и размещение его в сети Интернет на официальном сайте Администрации Городского округа Подольск.

3. Контроль за исполнением настоящего постановления возложить на заместителя Главы Администрации – председателя Комитета по строительству и архитектуре Лебеденко Е.В.

Глава Городского округа Подольск Д.В. Жариков

Приложение
к постановлению Администрации Городского округа Подольск
от 14.11.2022 № 2165-П

№ п/п	Адрес установки РК в соответствии с утвержденной схемой	Номер РК по карте	Вид РК	Тип РК	Размер РК	Кол-во сторон РК	Общая площадь информационного поля РК	Собственник или законный владелец имущества, к которому присоединяется РК	Кадастровый номер участка	Номер и дата выписки из ЕГРП	Планируемые ежегодные поступления в бюджет муниципального образования по договорам на установку и эксплуатацию РК, руб. (на основании нормативных правовых актов муниципального образования)	Стартовая цена торгов на право заключения договора на установку и эксплуатацию РК, руб. (на основании нормативных правовых актов муниципального образования)	Планируемые налоговые поступления от РК, руб.
258	Московская область, Г.о. Подольск, Домодедовское ш., 1 км + 425 м от М2 «Крым» в сторону г.о. Домодедово, слева	304-щ(ч)	отдельно стоящая рекламная конструкция	щит с внутренним подсветом	3х6 м	2	36 кв. м	ООО «ПАХРА»	50:27:0020551:16	№ КУВИ-001/2022-121432448 от 19.07.2022	-	-	5 000,00
259	Московская область, Г.о. Подольск, Домодедовское ш., 0км + 635м от а/д М2 «Крым» в сторону г. Подольска, справа	305-щ(ч)	отдельно стоящая рекламная конструкция	щит с внутренним подсветом	3х6 м	2	36 кв. м	ООО «ПОКРОВСКОЕ»	50:27:0020550:1282	№ КУВИ-001/2022-121433131 от 19.07.2022	-	-	5 000,00

260	Московская область, Г.о. Подольск, Домодедовское ш., 0км + 710м от а/д М2 «Крым» в сторону г. Подольска, справа	306-щ(ч)	отдельно стоящая рекламная конструкция	щит с внутренним подсветом	3х6 м	2	36 кв. м	ООО «ПОКРОВСКОЕ»	50:27:0020550:1282	№ КУВИ-001/2022-121433131 от 19.07.2022	-	-	5 000,00
261	Московская область, Г.о. Подольск, Домодедовское ш., 0 км + 660 м, от М-2 «Крым» в сторону г.о. Домодедово, справа	307-щ(ч)	отдельно стоящая рекламная конструкция	щит с внутренним подсветом	3х6 м	2	36 кв. м	ООО «ФЕДЮКОВО-РАЗВИЛКА»	50:27:0020806:893	№ КУВИ-001/2022-121432624 от 19.07.2022	-	-	5 000,00
262	Московская область, Г.о. Подольск, Домодедовское ш., 1 км + 440 м, от М-2 «Крым» в сторону г.о. Домодедово, справа	308-щ(ч)	отдельно стоящая рекламная конструкция	щит с внутренним подсветом	3х6 м	2	36 кв. м	ООО «ФЕДЮКОВО-РАЗВИЛКА»	50:27:0020806:893	№ КУВИ-001/2022-121432624 от 19.07.2022	-	-	5 000,00
263	Московская область, Г.о. Подольск, г. Подольск, пр-кт Юных Ленинцев, около д. 81	309-щ(ч)	отдельно стоящая рекламная конструкция	щит с внутренним подсветом	3х6 м	2	36 кв. м	Манвелян Эдвард Азатович, Узунян Артур Владимирович	50:55:0010139:12	№ КУВИ-001/2022-121433541 от 19.07.2022	-	-	5 000,00
264	Московская область, Г.о. Подольск, г. Подольск, ул. Раевского, около д. 3	310-щ(ч)	отдельно стоящая рекламная конструкция	щит с внутренним подсветом	3х6 м	2	36 кв. м	Агальцева Маргарита Владимировна	50:55:0020304:54	№ КУВИ-001/2022-121432008 от 19.07.2022	-	-	5 000,00
265	Московская область, Г.о. Подольск, а/д М2 «Крым», 42км+080м, слева	311-сс(ч)	отдельно стоящая рекламная конструкция	суперсайт с внутренним подсветом	5х15 м	2	150 кв. м	ООО «Шинная Сервисная Компания»	50:27:0020806:429	№ КУВИ-001/2022-121432210 от 19.07.2022	-	-	5 000,00
266	Московская область, Г.о. Подольск, а/д М2 «Крым», 41км+915м, слева	312-сс(ч)	отдельно стоящая рекламная конструкция	суперсайт с внутренним подсветом	5х15 м	2	150 кв. м	ООО «Шинная Сервисная Компания»	50:27:0020806:429	№ КУВИ-001/2022-121432210 от 19.07.2022	-	-	5 000,00
267	Московская область, Г.о. Подольск, 0км+450м от съезда с а/д М2 «Крым» в сторону ЖК Каскад Парк, справа	313-щ(ч)	отдельно стоящая рекламная конструкция	щит с внутренним подсветом	3х6 м	2	36 кв. м	ООО «Дикей»	50:27:0020806:1281	№ КУВИ-001/2022-121434044 от 19.07.2022	-	-	5 000,00
268	Московская область, Г.о. Подольск, г. Подольск, ул. Орджоникидзе, около д. 32	314-щ(ч)	отдельно стоящая рекламная конструкция	щит с внутренним подсветом	3х6 м	2	36 кв. м	ООО «Диалог-Сервис»	50:55:0020232:23	№ КУВИ-001/2022-121432874 от 19.07.2022	-	-	5 000,00
269	Московская область, Г.о. Подольск, Старосимферопольское ш., 53км+270м, слева	315-щ(ч)	отдельно стоящая рекламная конструкция	щит с внутренним подсветом	3х6 м	2	36 кв. м	Кунцев Алексей Алексеевич	50:27:0010303:6	№ КУВИ-001/2022-121432436 от 19.07.2022	-	-	5 000,00
270	Московская область, Г.о. Подольск, 0км+775м от съезда с а/д М2 «Крым» в сторону ЖК Каскад Парк, справа	316-щ(ч)	отдельно стоящая рекламная конструкция	щит с внутренним подсветом	3х6 м	2	36 кв. м	ООО «Дикей»	50:27:0020806:1281	№ КУВИ-001/2022-121434044 от 19.07.2022	-	-	5 000,00
271	Московская область, Г.о. Подольск, 0км+200м от съезда с а/д М2 «Крым» в сторону ЖК Каскад Парк, справа	317-щ(ч)	отдельно стоящая рекламная конструкция	щит с внутренним подсветом	3х6 м	2	36 кв. м	ООО «Дикей»	50:27:0020806:1281	№ КУВИ-001/2022-121434044 от 19.07.2022	-	-	5 000,00
272	Московская область, Г.о. Подольск, г. Подольск, ул. Комсомольская, около д. 28	318-щ(ч)	отдельно стоящая рекламная конструкция	ситиборд со скроллерным механизмом (5+5) с внутренним подсветом	2,7х3,7 м	2	99,9 кв. м	Осипов Ефрем Алексеевич	50:55:0030321:1025	№ КУВИ-001/2022-127610122 от 28.07.2022	-	-	5 000,00
273	Московская область, Г.о. Подольск, г. Подольск, ул. Ленинградская, около д. 7	319-щ(ч)	отдельно стоящая рекламная конструкция	ситиборд со скроллерным механизмом (5+5) с внутренним подсветом	2,7х3,7 м	2	99,9 кв. м	ООО «Русская тройка» (долгосрочная аренда)	50:55:0030618:6	№ КУВИ-001/2022-121432421 от 19.07.2022	-	-	5 000,00
274	Московская область, Г.о. Подольск, 0км+325м от съезда с а/д М2 «Крым» в сторону ЖК Каскад Парк, справа	320-щ(ч)	отдельно стоящая рекламная конструкция	щит с внутренним подсветом	3х6 м	2	36 кв. м	ООО «Дикей»	50:27:0020806:1281	№ КУВИ-001/2022-121434044 от 19.07.2022	-	-	5 000,00

«Утверждено»
Постановлением Администрации
Городского округа Подольск
от _____ № _____

Внесение дополнения в схему размещения рекламных конструкций на территории муниципального образования «Городской округ Подольск Московской области», утвержденную постановлением Администрации Городского округа Подольск от 21.08.2019 № 1133-П

Согласовано:
Министерством информационных
и социальных коммуникаций
Московской области

«____» _____ 20__ год

Домодедовское ш.

Масштаб:
0м 25м 50м

Щит (6х3 м)	Технологическая характеристика
	Щит отдельно стоящий, площадь рекламного поля 18 м², количество сторон 2, внутренний подсвет

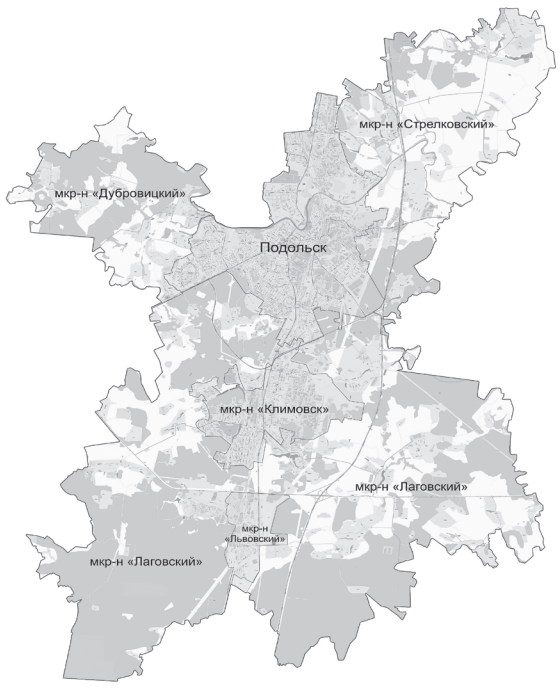

Городской округ Подольск Московской области

УСЛОВНЫЕ ОБОЗНАЧЕНИЯ КОНСТРУКЦИЙ

SS	СУПЕРСАЙТ РАЗМЕР ИНФОРМАЦИОННОГО ПОЛЯ 15Х5 М, 12Х4 М
	ЩИТ 6Х3 РАЗМЕР ИНФОРМАЦИОННОГО ПОЛЯ 6Х3 М
	СИТИБОРД РАЗМЕР ИНФОРМАЦИОННОГО ПОЛЯ 2,4Х1,8 М ИЛИ 3,7Х2,7 М
	ЩИТ 6Х3 (социальный) РАЗМЕР ИНФОРМАЦИОННОГО ПОЛЯ 6Х3 М
	СИТИБОРД (социальный) РАЗМЕР ИНФОРМАЦИОННОГО ПОЛЯ 3,7Х2,7 М
	СВЕТОДИОДНЫЙ МОНИТОР РАЗМЕР ИНФОРМАЦИОННОГО ПОЛЯ 6Х3 М
	СТЕЛА
	ФЛАГШТОК
	ЩИТ 2,75Х1,46 РАЗМЕР ИНФОРМАЦИОННОГО ПОЛЯ 2,75Х1,46 М
	ПИЛОН
	СИТИ-ФОРМАТ
	СВЕТОДИОДНЫЙ ЭКРАН

Домодедовское ш.

Масштаб:
0м 25м 50м

Щит (6х3 м)	Технологическая характеристика
	Щит отдельно стоящий, площадь рекламного поля 18 м², количество сторон 2, внутренний подсвет

Домодедовское ш.

Масштаб: 0м 25м 50м

Щит (6х3 м)	Технологическая характеристика
	Щит отдельно стоящий, площадь рекламного поля 18 м², количество сторон 2, внутренний подсвет

а/д М-2 «Крым»

Масштаб: 0м 25м 50м

Суперсайт (5х15 м)	Технологическая характеристика
SS	Суперсайт отдельно стоящий, площадь рекламного поля 75 м², количество сторон 2, внутренний подсвет

пр-кт Юных Ленинцев

Масштаб: 0м 25м 50м

Щит (6х3 м)	Технологическая характеристика
	Щит отдельно стоящий, площадь рекламного поля 18 м², количество сторон 2, внутренний подсвет

а/д М-2 «Крым»

Масштаб: 0м 25м 50м

Щит (6х3 м)	Технологическая характеристика
	Щит отдельно стоящий, площадь рекламного поля 18 м², количество сторон 2, внутренний подсвет

ул. Раевского

Масштаб: 0м 25м 50м

Щит (6х3 м)	Технологическая характеристика
	Щит отдельно стоящий, площадь рекламного поля 18 м², количество сторон 2, внутренний подсвет

ул. Орджоникидзе

Масштаб: 0м 25м 50м

Щит (6х3 м)	Технологическая характеристика
	Щит отдельно стоящий, площадь рекламного поля 18 м², количество сторон 2, внутренний подсвет

а/д М-2 «Крым»

Масштаб: 0м 25м 50м

Суперсайт (5х15 м)	Технологическая характеристика
SS	Суперсайт отдельно стоящий, площадь рекламного поля 75 м², количество сторон 2, внутренний подсвет

Старосимферопольское ш.

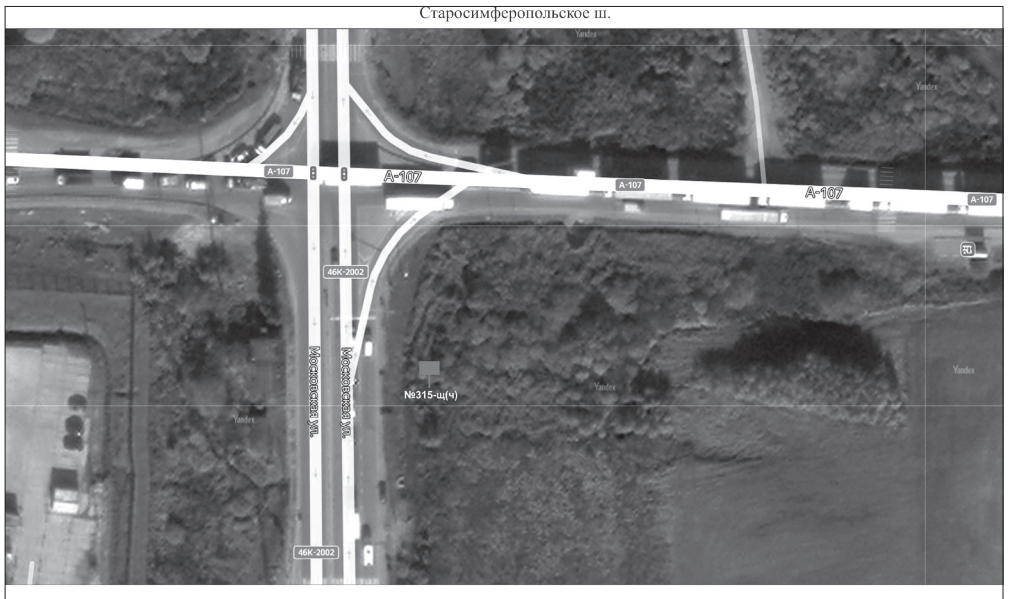

Масштаб: 0м 25м 50м

Щит (6х3 м)	Технологическая характеристика
	Щит отдельно стоящий, площадь рекламного поля 18 м², количество сторон 2, внутренний подсвет

а/д М-2 «Крым»

Масштаб: 0м 25м 50м

Щит (6х3 м)	Технологическая характеристика
	Щит отдельно стоящий, площадь рекламного поля 18 м², количество сторон 2, внутренний подсвет

а/д М-2 «Крым»

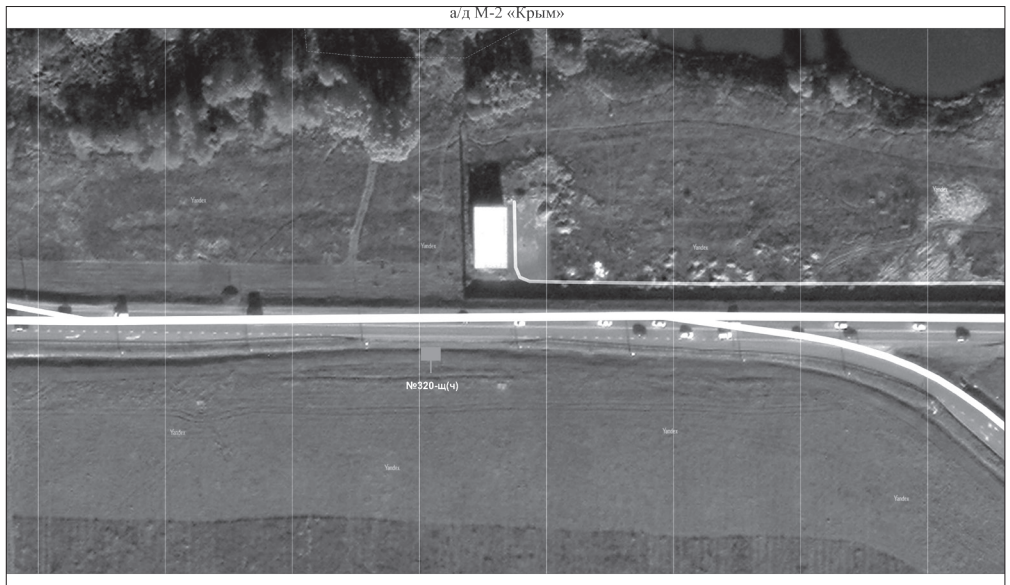

Масштаб: 0м 25м 50м

Щит (6х3 м)	Технологическая характеристика
	Щит отдельно стоящий, площадь рекламного поля 18 м², количество сторон 2, внутренний подсвет

а/д М-2 «Крым»

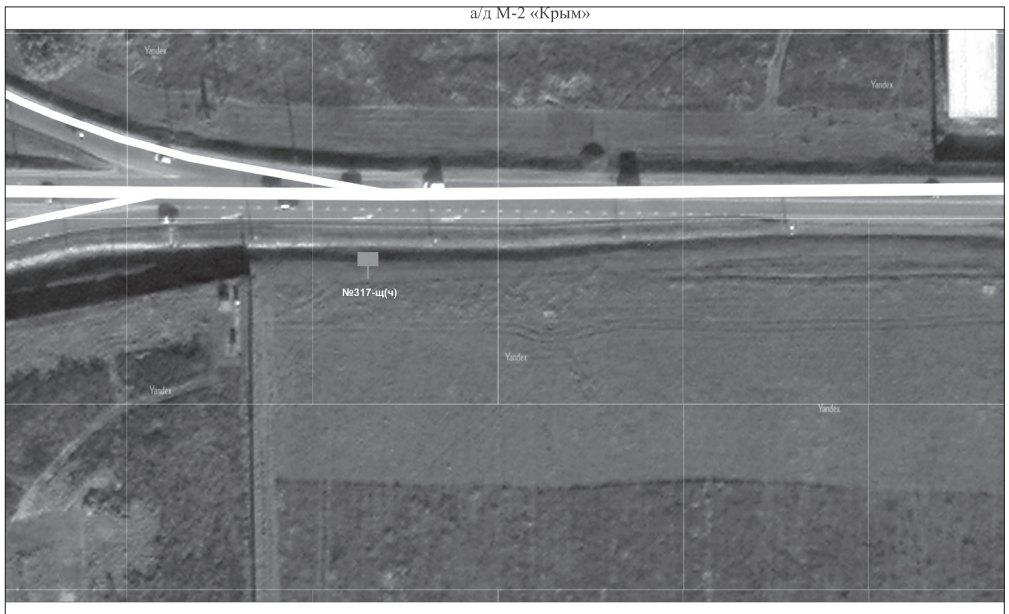

Масштаб: 0м 25м 50м

Щит (6х3 м)	Технологическая характеристика
	Щит отдельно стоящий, площадь рекламного поля 18 м², количество сторон 2, внутренний подсвет

Форма фотоматериалов

Сторона «А» (по ходу движения)

Сторона «В» (против хода движения)

№ 304-щ(ч)

Адрес: Московская область, Г.о. Подольск, Домодедовское ш., 1 км + 425 м от М2 "Крым" в сторону г.о. Домодедово, слева

(адрес установки и эксплуатации рекламной конструкции)

* Номер места установки и эксплуатации рекламной конструкции, соответствующий номеру адресной программы и номеру в альбоме со схемой размещения рекламной конструкции

ул. Комсомольская

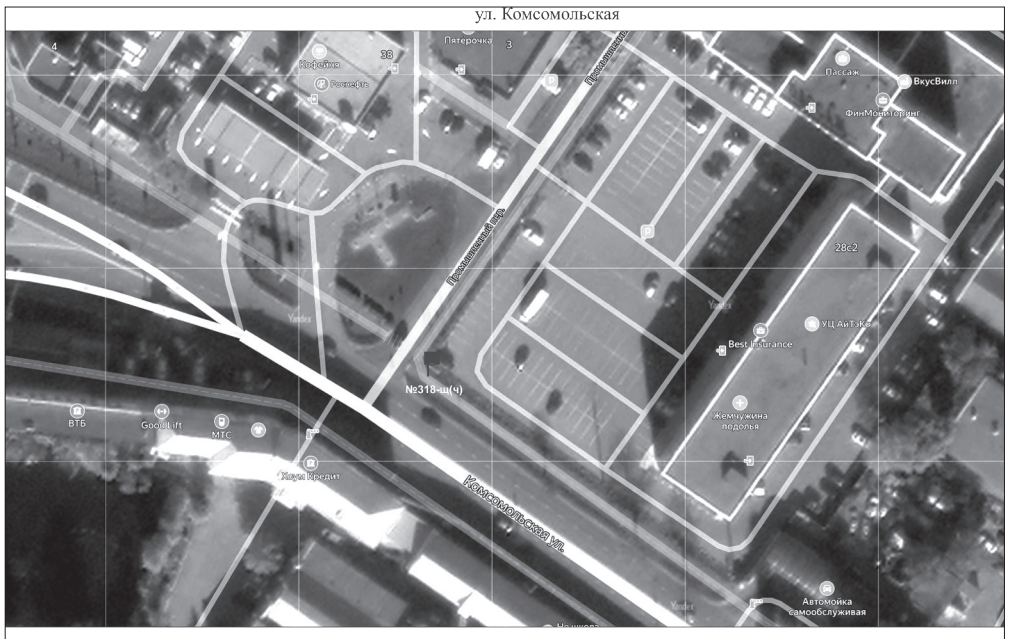

Масштаб: 0м 25м 50м

Ситиборд (3,7х2,7 м)	Технологическая характеристика
	Ситиборд (скроллер) отдельно стоящий, площадь рекламного поля 9,99 м², количество сторон 2, внутренний подсвет

Форма фотоматериалов

Сторона «А» (по ходу движения)

Сторона «В» (против хода движения)

№ 305-щ(ч)

Адрес: Московская область, Г.о. Подольск, Домодедовское ш., 0км + 635м от а/д М2 "Крым" в сторону г. Подольска, справа

(адрес установки и эксплуатации рекламной конструкции)

* Номер места установки и эксплуатации рекламной конструкции, соответствующий номеру адресной программы и номеру в альбоме со схемой размещения рекламной конструкции

ул. Ленинградская

Масштаб: 0м 25м 50м

Ситиборд (3,7х2,7 м)	Технологическая характеристика
	Ситиборд (скроллер) отдельно стоящий, площадь рекламного поля 9,99 м², количество сторон 2, внутренний подсвет

Форма фотоматериалов

Сторона «А» (по ходу движения)

Сторона «В» (против хода движения)

№ 306-щ(ч)

Адрес: Московская область, Г.о. Подольск, Домодедовское ш., 0км + 710м от а/д М2 "Крым" в сторону г. Подольска, справа

(адрес установки и эксплуатации рекламной конструкции)

* Номер места установки и эксплуатации рекламной конструкции, соответствующий номеру адресной программы и номеру в альбоме со схемой размещения рекламной конструкции

Форма фотоматериалов

Сторона «А» (по ходу движения)

Сторона «В» (против хода движения)

№ 307-щ(ч)

Адрес: Московская область, Г.о. Подольск, Домодедовское ш., 0 км + 660 м, от М-2 "Крым" в сторону г.о. Домодедово, справа

(адрес установки и эксплуатации рекламной конструкции)

* Номер места установки и эксплуатации рекламной конструкции, соответствующий номеру адресной программы и номеру в альбоме со схемой размещения рекламной конструкции

Форма фотоматериалов

Сторона «А» (по ходу движения)

Сторона «В» (против хода движения)

№ 308-щ(ч)

Адрес: Московская область, Г.о. Подольск, Домодедовское ш., 1 км + 440 м, от М-2 "Крым" в сторону г.о. Домодедово, справа

(адрес установки и эксплуатации рекламной конструкции)

* Номер места установки и эксплуатации рекламной конструкции, соответствующий номеру адресной программы и номеру в альбоме со схемой размещения рекламной конструкции

Форма фотоматериалов

Сторона «А» (по ходу движения)

Сторона «В» (против хода движения)

№ 309-щ(ч)

Адрес: Московская область, Г.о. Подольск, г. Подольск, пр-кт Юных Ленинцев, около д. 81

(адрес установки и эксплуатации рекламной конструкции)

* Номер места установки и эксплуатации рекламной конструкции, соответствующий номеру адресной программы и номеру в альбоме со схемой размещения рекламной конструкции

Форма фотоматериалов

Сторона «А» (по ходу движения)

Сторона «В» (против хода движения)

№ 310-щ(ч)

Адрес: Московская область, Г.о. Подольск, г. Подольск, ул. Раевского, около д. 3

(адрес установки и эксплуатации рекламной конструкции)

* Номер места установки и эксплуатации рекламной конструкции, соответствующий номеру адресной программы и номеру в альбоме со схемой размещения рекламной конструкции

Форма фотоматериалов

Сторона «А» (по ходу движения)

Сторона «В» (против хода движения)

№ 311-сс(ч)

Адрес: Московская область, Г.о. Подольск, а/д М2 "Крым", 42км+080м, слева

(адрес установки и эксплуатации рекламной конструкции)

* Номер места установки и эксплуатации рекламной конструкции, соответствующий номеру адресной программы и номеру в альбоме со схемой размещения рекламной конструкции

Форма фотоматериалов

Сторона «А» (по ходу движения)

Сторона «В» (против хода движения)

№ 312-сс(ч)

Адрес: Московская область, Г.о. Подольск, а/д М2 "Крым", 41км+915м, слева

(адрес установки и эксплуатации рекламной конструкции)

* Номер места установки и эксплуатации рекламной конструкции, соответствующий номеру адресной программы и номеру в альбоме со схемой размещения рекламной конструкции

Форма фотоматериалов

Сторона «А» (по ходу движения)

Сторона «В» (против хода движения)

№ 313-щ(ч)

Адрес: Московская область, Г.о. Подольск, 0км+450м от съезда с а/д М2 "Крым" в сторону ЖК Каскад Парк, справа

(адрес установки и эксплуатации рекламной конструкции)

* Номер места установки и эксплуатации рекламной конструкции, соответствующий номеру адресной программы и номеру в альбоме со схемой размещения рекламной конструкции

Форма фотоматериалов

Сторона «А» (по ходу движения)

Сторона «В» (против хода движения)

№ 314-щ(ч)

Адрес: Московская область, Г.о. Подольск, г. Подольск, ул. Орджоникидзе, около д. 32

(адрес установки и эксплуатации рекламной конструкции)

* Номер места установки и эксплуатации рекламной конструкции, соответствующий номеру адресной программы и номеру в альбоме со схемой размещения рекламной конструкции

Форма фотоматериалов

Сторона «А» (по ходу движения)

Сторона «В» (против хода движения)

№ 315-щ(ч)

Адрес: Московская область, Г.о. Подольск, Старосимферопольское ш., 53км+270м, слева

(адрес установки и эксплуатации рекламной конструкции)

* Номер места установки и эксплуатации рекламной конструкции, соответствующий номеру адресной программы и номеру в альбоме со схемой размещения рекламной конструкции

Форма фотоматериалов

Сторона «А» (по ходу движения)

Сторона «В» (против хода движения)

№ 316-щ(ч)

Адрес: Московская область, Г.о. Подольск, 0км+775м от съезда с а/д М2 "Крым" в сторону ЖК Каскад Парк, справа

(адрес установки и эксплуатации рекламной конструкции)

* Номер места установки и эксплуатации рекламной конструкции, соответствующий номеру адресной программы и номеру в альбоме со схемой размещения рекламной конструкции

Форма фотоматериалов

Сторона «А» (по ходу движения)

Сторона «В» (против хода движения)

№ 317-щ(ч)

Адрес: Московская область, Г.о. Подольск, 0км+200м от съезда с а/д М2 "Крым" в сторону ЖК Каскад Парк, справа

(адрес установки и эксплуатации рекламной конструкции)

* Номер места установки и эксплуатации рекламной конструкции, соответствующий номеру адресной программы и номеру в альбоме со схемой размещения рекламной конструкции

Форма фотоматериалов

Сторона «А» (по ходу движения)

Сторона «В» (против хода движения)

№ 318-щ(ч)

Адрес: Московская область, Г.о. Подольск, г. Подольск, ул. Комсомольская, около д. 28

(адрес установки и эксплуатации рекламной конструкции)

* Номер места установки и эксплуатации рекламной конструкции, соответствующий номеру адресной программы и номеру в альбоме со схемой размещения рекламной конструкции

Форма фотоматериалов

Сторона «А» (по ходу движения)

Сторона «В» (против хода движения)

№ 319-щ(ч)

Адрес: Московская область, Г.о. Подольск, г. Подольск, ул. Ленинградская, около д. 7

(адрес установки и эксплуатации рекламной конструкции)

* Номер места установки и эксплуатации рекламной конструкции, соответствующий номеру адресной программы и номеру в альбоме со схемой размещения рекламной конструкции

Форма фотоматериалов

Сторона «А» (по ходу движения)

Сторона «В» (против хода движения)

№ 320-щ(ч)

Адрес: Московская область, Г.о. Подольск, 0км+325м от съезда с а/д М2 "Крым" в сторону ЖК Каскад Парк, справа

(адрес установки и эксплуатации рекламной конструкции)

* Номер места установки и эксплуатации рекламной конструкции, соответствующий номеру адресной программы и номеру в альбоме со схемой размещения рекламной конструкции

Администрация Городского округа Подольск
ПОСТАНОВЛЕНИЕ
14.11.2022 № 2150-П
Городской округ Подольск, Московская область

О сносе самовольной постройки

Руководствуясь Гражданским кодексом Российской Федерации, Федеральным законом от 06.10.2003 №131-ФЗ «Об общих принципах организации местного самоуправления в Российской Федерации», Порядком выявления объектов самовольного строительства и принятия мер по сносу таких объектов или приведению в соответствие с установленными требованиями на территории муниципального образования «Городской округ Подольск Московской области», утвержденным постановлением Администрации Городского округа Подольск от 05.03.2020 №223-П, и на основании решения Комиссии по рассмотрению документов о сносе самовольных построек или их приведению в соответствие с установленными требованиями на территории муниципального образования «Городской округ Подольск Московской области» (протокол № 2 от 15.07.2022) Администрация Городского округа Подольск

ПОСТАНОВЛЯЕТ:

1. Снести самовольную постройку – объект незавершенного строительства (фундамент), расположенный по адресу: Московская область, Городской округ Подольск, г. Подольск, мкр. Климовск, ул. 1-ая Полевая, у д. 4 (далее – самовольная постройка), в срок до 01.03.2023.

2. Комитету по строительству и архитектуре Администрации Городского округа Подольск (Лебеденко Е.В.) в целях выявления лиц, осуществивших самовольную постройку, в течение семи рабочих дней со дня принятия настоящего постановления обеспечить:

2.1. опубликование сообщения о планируемом сносе самовольной постройки в порядке, установленном для официального опубликования (обнародования) муниципальных правовых актов;

2.2. размещение на официальном сайте Администрации Городского округа Подольск в сети Интернет сообщения о планируемом сносе самовольной постройки;

2.3. размещение на информационном щите в границах земельного участка, на котором создана или возведена самовольная постройка, сообщения о планируемом сносе самовольной постройки.

3. Муниципальному автономному учреждению «Медиацентр» обеспечить опубликование настоящего постановления в средствах массовой информации и размещение его в сети Интернет на официальном сайте Администрации Городского округа Подольск.

4. Контроль за исполнением настоящего постановления возложить на заместителя Главы Администрации - председателя Комитета по строительству и архитектуре Администрации Городского округа Подольск Лебеденко Е.В.

Глава Городского округа Подольск Д.В. Жариков

Администрация Городского округа Подольск
ПОСТАНОВЛЕНИЕ
14.11.2022 № 2148-П
Городской округ Подольск, Московская область

О внесении изменений в постановление Администрации Городского округа Подольск от 12.10.2022 № 1929-П «Об определении места для приема снега на земельном участке, расположенном на территории Городского округа Подольск, в зимний период 2022-2023 гг.»

В соответствии с Законом Московской области от 30.12.2014 № 191/2014-ОЗ «О регулировании дополнительных вопросов в сфере благоустройства в Московской области», на основании письма Подольского территориального отдела Управления Федеральной службы по надзору в сфере защиты прав потребителей и благополучия человека по Московской области от 28.10.22 №1656-04, в целях обеспечения своевременной уборки снега на территории Городского округа Подольск и создания условий, обеспечивающих безопасность участников дорожного движения, Администрация Городского округа Подольск

ПОСТАНОВЛЯЕТ:

1. Внести в постановление Администрации Городского округа Подольск

от 12.10.2022 № 1929-П «Об определении места для приема снега на земельном участке, расположенном на территории Городского округа Подольск, в зимний период 2022-2023 гг.» (далее – постановление) следующие изменения:

1.1. заголовок к постановлению изложить в следующей редакции: «Об определении мест приема снега на земельных участках, расположенных на территории Городского округа Подольск в зимний период 2022-2023 гг.»;

1.2. пункт 1 постановления изложить в следующей редакции:

«1. Определить места для приема снега в зимний период 2022-2023гг.:

- земельный участок, расположенный по адресу: Городской округ Подольск, г. Подольск, мкр. Климовск, в районе ЦКАД (координаты: 55.339138, 37.525993);

- земельные участки с северной и северо-западной стороны от земельного участка с кадастровым номером 50:27:0020614:158 расположенные по адресу: Городской округ Подольск, с/пос. Лаговское, вблизи д. Северово.».

2. Муниципальному автономному учреждению «Медиацентр» обеспечить опубликование настоящего постановления в средствах массовой информации и размещение его в сети Интернет на официальном сайте Администрации Городского округа Подольск.

3. Контроль за исполнением настоящего постановления возложить на заместителя Главы Администрации Степанова М.В.

Глава Городского округа Подольск Д.В. Жариков

Глава Городского округа Подольск
ПОСТАНОВЛЕНИЕ
14.11.2022 № 359-ПГ
Городской округ Подольск, Московская область

О внесении изменений в состав Комиссии по делам несовершеннолетних и защите их прав Городского округа Подольск, утвержденный постановлением Главы Городского округа Подольск от 04.04.2019 №100-ПГ

Руководствуясь Федеральным законом от 06.10.2003 № 131-ФЗ «Об общих принципах организации местного самоуправления в Российской Федерации», Законом Московской области от 30.12.2005 № 273/2005-ОЗ «О комиссиях по делам несовершеннолетних и защите их прав в Московской области»,

ПОСТАНОВЛЯЮ:

1. Внести изменения в состав Комиссии по делам несовершеннолетних и защите их прав Городского округа Подольск, утвержденный постановлением Главы Городского округа Подольск от 04.04.2019 №100-ПГ, изложив его в новой редакции (приложение).

2. Муниципальному автономному учреждению «Медиацентр» обеспечить опубликование настоящего постановления в средствах массовой информации и размещение его в сети Интернет на официальном сайте Администрации Городского округа Подольск.

3. Контроль за выполнением настоящего постановления оставляю за собой.

Глава Городского округа Подольск Д.В. Жариков

Приложение
к постановлению Главы Городского округа Подольск
от 14.11.2022 № 359-ПГ

Состав Комиссии по делам несовершеннолетних и защите их прав Городского округа Подольск

Председатель Комиссии:	
Крючков Андрей Николаевич	- заместитель Главы Администрации-начальник Управления по обеспечению общественной безопасности Администрации Городского округа Подольск
Заместитель председателя Комиссии:	
Терёшина Александра Евгеньевна	- начальник Управления по делам несовершеннолетних Администрации Городского округа Подольск
Заместитель председателя Комиссии:	
Киселева Галина Михайловна	- заместитель председателя Комитета по образованию Администрации Городского округа Подольск
Ответственный секретарь Комиссии:	
Гордеева Светлана Александровна	- начальник отдела административной практики Управления по делам несовершеннолетних Администрации Городского округа Подольск
Члены Комиссии:	
Анищенко Ирина Валериевна	- директор ГКУСО Московской области Семейный центр помощи семье и детям «Чеховский» (по согласованию)
Воробьева Ирина Валерьевна	- главный специалист отдела административной практики Управления по делам несовершеннолетних Администрации Городского округа Подольск
Головкова Светлана Викторовна	- начальник отдела воспитания, профилактики правонарушений и дополнительного образования Комитета по образованию Администрации Городского округа Подольск
Горбунова Наталья Николаевна	- начальник отдела развития молодёжного движения и социально значимых проектов Комитета по делам молодежи Администрации Городского округа Подольск
Дреева Ярославна Дмитриевна	- заведующий участковой социальной службой ГКУСО Московской области Семейный центр помощи семье и детям «Чеховский» (по согласованию)
Евстигнеева Августа Николаевна	- председатель Комитета по культуре и туризму Администрации Городского округа Подольск
Заборный Сергей Анатольевич	- заместитель начальника полиции по охране общественного порядка УМВД России по городскому округу Подольск (по согласованию)
Казакова Екатерина Валентиновна	- заведующий диспансерно - поликлиническим отделением Филиала № 2 ГБУЗ МО «Московский областной клинический наркологический диспансер» (по согласованию)
Мельник Димитрий Григорьевич	- настоятель Троицкого храма с. Коледино (по согласованию)
Нахабенко Ольга Николаевна	- начальник отдела общей профилактики Управления по делам несовершеннолетних Администрации Городского округа Подольск
Никульшина Оксана Витальевна	- заведующий участковой социальной службой ГКУСО Московской области Семейный центр помощи семье и детям «Чеховский» (по согласованию)
Овсянников Петр Алексеевич	- директор МУ ЦСППМ «Юность»
Орлова Ольга Юрьевна	- начальник окружного управления социального развития № 16 Министерства социального развития Московской области (по согласованию)
Попков Сергей Владимирович	- заместитель начальника филиала по городскому округу Подольск ФКУ УИИ УФСИН России по Московской области (по согласованию)
Соколова Ольга Александровна	- председатель Комитета по делам молодежи Администрации Городского округа Подольск
Смирнов Тимофей Викторович	- медицинский психолог ГБУЗ МО МОКНД Филиала №2 (по согласованию)
Усов Александр Николаевич	- заместитель председателя Комитета по физической культуре и спорту Администрации Городского округа Подольск
Филипова Екатерина Михайловна	- заместитель начальника ОУУП и ПДН- начальник ОДН УМВД России по городскому округу Подольск (по согласованию)
Хомяков Владислав Игоревич	- заместитель начальника окружного управления социального развития № 16 Министерства социального развития Московской области (по согласованию)
Хрусталева Лариса Борисовна	- главный специалист отдела общей профилактики Управления по делам несовершеннолетних Администрации Городского округа Подольск
Чекунова Любовь Владимировна	- старший инспектор территориального отдела № 12 ГКУ МО «Центр занятости населения Московской области» (по согласованию)
Шматкова Юлия Александровна	- инспектор группы пропаганды БДД ОГИБДД ОГИБДД УМВД России по г.о. Подольск (по согласованию)
Щукина Елена Сергеевна	- заместитель заведующего отдела семьи и детства по г.о. Подольск окружного управления социального развития №16 Министерства социального развития Московской области (по согласованию)

Администрация Городского округа Подольск
ПОСТАНОВЛЕНИЕ
10.11.2022 № 2117-П
Городской округ Подольск, Московская область

Об утверждении Порядка разработки и реализации муниципальных программ Городского округа Подольск

В соответствии с Бюджетным кодексом Российской Федерации, Федеральным законом от 06.10.2003 № 131-ФЗ «Об общих принципах организации местного самоуправления в Российской Федерации», Уставом муниципального образования «Городской округ Подольск Московской области» Администрация Городского округа Подольск

ПОСТАНОВЛЯЕТ:

1. Утвердить прилагаемый Порядок разработки и реализации муниципальных программ Городского округа Подольск (далее – Порядок).

2. Установить, что:

2.1. оценка эффективности реализации муниципальных программ Городского округа Подольск, реализация которых осуществлялась до 2022 года включительно, осуществляется в соответствии с Методикой оценки эффективности реализации муниципальной программы согласно приложению № 9 к Порядку;

2.2. формирование муниципальным заказчиком муниципальных программ Городского округа Подольск годового отчета о реализации мероприятий муниципальной программы Городского округа Подольск за 2022 год осуществляется в срок до 15 февраля 2023 года;

2.3. подготовка Управлением по экономике и конкурентной политике Администрации Городского округа Подольск сводного годового отчета о ходе реализации муниципальных программ Городского округа Подольск за 2022 год осуществляется в срок до 1 мая 2023 года.

Формирование и подготовка отчетов, указанных в подпунктах 2.2 и 2.3 настоящего пункта, осуществляется по формам, утвержденным постановлением Администрации Городского округа Подольск.

3. Постановления Администрации Городского округа Подольск от 26.03.2021 № 321-П «Об утверждении Порядка разработки и реализации муниципальных программ Городского округа Подольск», от 30.12.2021 № 2253-П «О внесении изменений в Порядок разработки и реализации муниципальных программ Городского округа Подольск», от 22.04.2022 № 742-П «О внесении изменений в Порядок разработки и реализации муниципальных программ Городского округа Подольск, утвержденный постановлением Администрации Городского округа Подольск от 26.03.2021 № 321-П» признать утратившими силу.

4. Настоящее постановление вступает в силу с 1 января 2023 года и применяется к правоотношениям, связанным с разработкой муниципальных программ Городского округа Подольск, реализацию которых планируется осуществлять в 2023 и последующих годах.

5. Муниципальному автономному учреждению «Медиацентр» обеспечить опубликование настоящего постановления в средствах массовой информации и размещение его в сети Интернет на официальном сайте Администрации Городского округа Подольск.

6. Контроль за выполнением настоящего постановления возложить на первого заместителя Главы Администрации Карпова А.Н.

И.о. Главы Городского округа Подольск А.Н. Карпов

УТВЕРЖДЕН
постановлением Администрации Городского округа Подольск
от 10.11.2022 № 2117-П

ПОРЯДОК
разработки и реализации муниципальных программ Городского округа Подольск

1. Общие положения

1.1. Настоящий Порядок разработки и реализации муниципальных программ Городского округа Подольск (далее - Порядок) определяет процедуры принятия решения о разработке муниципальных программ Городского округа Подольск, основные принципы, механизмы и этапы их формирования, утверждения и реализации.

1.2. Основные понятия, используемые в настоящем Порядке:

1.2.1. муниципальная программа Городского округа Подольск (далее – муниципальная программа) – документ стратегического планирования, содержащий комплекс планируемых мероприятий, взаимоувязанных по срокам осуществления, исполнителям и ресурсам и обеспечивающих наиболее эффективное достижение целей и решение задач социально-экономического развития Городского округа Подольск;

1.2.2. подпрограмма муниципальной программы (далее - подпрограмма) – комплекс взаимоувязанных по срокам и ресурсам мероприятий, направленных на достижение цели муниципальной программы;

1.2.3. цель – социальный, экономический или иной общественно значимый (или) общественно понятный эффект от реализации муниципальной программы на момент окончания реализации этой муниципальной программы;

1.2.4. целевой показатель муниципальной программы (далее – показатель муниципальной программы) – показатель, отражающий социальный, экономический или иной общественно значимый и (или) общественно понятный эффект от реализации муниципальной программы по каждому году ее реализации;

1.2.5. основное мероприятие подпрограммы (далее – основное мероприятие) – группа мероприятий, имеющих общую целевую направленность.

Наименование основного мероприятия, направленного на достижение соответствующих показателей и результатов реализации федерального проекта, входящего в состав национального проекта (программы) или комплексного плана, должно соответствовать наименованию федерального проекта.

Наличие в составе основного мероприятия одного мероприятия допускается в случае, если его целевое направление не позволяет объединить его с иными мероприятиями в состав одного основного мероприятия подпрограммы;

1.2.6. мероприятие – конкретное действие, направленное на достижение одного результата, за исключением случаев, установленных соглашениями с федеральными органами исполнительной власти, публично-правовыми компаниями, в соответствии с которыми может предусматриваться несколько результатов на одно мероприятие.

Наименование основного мероприятия (мероприятия) не должно содержать:

указаний на цели и показатели муниципальной программы;

наименований федеральных законов, иных нормативных правовых актов, поручений Президента Российской Федерации и Правительства Российской Федерации;

указаний на конкретные организации, предприятия, учреждения, территории (административно-территориальные единицы, получающие средства бюджета Городского округа Подольск), объекты и их отличительные (специфические) характеристики;

указаний на виды и формы государственной/муниципальной поддержки (субсидии юридическим лицам), формы межбюджетных трансфертов (дотации, субсидии, субвенции, иные межбюджетные трансферты), за исключением случаев предоставления межбюджетных трансфертов из федерального бюджета;

1.2.7. результат выполнения мероприятия (далее – результат) – количественно измеримый итог по созданию определенного количества материальных или нематериальных объектов, оказанию определенного объема услуг, выполнению определенного объема работ в рамках мероприятия.

Для мероприятий подпрограммы, содержащей исключительно основные мероприятия, направленные на обеспечение деятельности отраслевых (функциональных) органов Администрации Городского округа Подольск, в том числе подведомственных им муниципальных казенных учреждений Городского округа Подольск (далее – обеспечивающая подпрограмма), результаты не устанавливаются;

1.2.8. дорожная карта – это поэтапный план действий выполнения основного мероприятия, содержащий стандартные процедуры;

1.2.9. стандартные процедуры – совокупность процедур, направленных на выполнение мероприятия, входящего в состав основного мероприятия, с указанием предельных сроков исполнения и ответственных за выполнение мероприятий;

1.2.10. процедура – конкретное действие, совершаемое в целях исполнения мероприятия;

1.2.11. координатор муниципальной программы – первый заместитель Главы Администрации Городского округа Подольск или заместитель Главы Администрации Городского округа Подольск, к компетенции которого отнесены вопросы, подлежащие регулированию разрабатываемой муниципальной программой;

1.2.12. муниципальный заказчик муниципальной программы, муниципальный заказчик подпрограммы – Администрация Городского округа Подольск, отраслевой (функциональный) орган Администрации Городского округа Подольск, в компетенции которого находится вопрос, регулируемый данной муниципальной программой, муниципальное казенное учреждение Городского округа Подольск, созданное для реализации отдельных муниципальных функций (далее – муниципальный заказчик программы, муниципальный заказчик подпрограммы).

Для подпрограммы может быть определен муниципальный заказчик, отличный от муниципального заказчика программы;

1.2.13. разработчик муниципальной подпрограммы – отраслевой (функциональный) орган Администрации Городского округа Подольск, в компетенции которого находится вопрос, регулируемый данной муниципальной подпрограммой, или муниципальное казенное учреждение Городского округа Подольск, созданное для реализации отдельных муниципальных функций, осуществляющее разработку отдельной подпрограммы. Разработчиком подпрограммы может выступить муниципальный заказчик подпрограммы (далее – разработчик);

1.2.14. ответственный за выполнение мероприятия – Администрация Городского округа Подольск, отраслевой (функциональный) орган Администрации Городского округа Подольск, в компетенции которого находится вопрос, регулируемый данной муниципальной программой, или муниципальное учреждение Городского округа Подольск, сформированное для реализации отдельных муниципальных функций, - главный распорядитель бюджетных средств, распорядитель бюджетных средств, получатель бюджетных средств в соответствии с бюджетным законодательством, а также иные организации, в случаях привлечения внебюджетных средств;

1.2.15. результативность муниципальной программы – степень достижения запланированных результатов;

1.2.16. эффективность муниципальной программы – соотношение достигнутых результатов и ресурсов, затраченных на их достижение;

1.2.17. подсистема ГАСУ Московской области – подсистема «Государственные и муниципальные программы Московской области» автоматизированной информационно-аналитической системы «Мониторинг социально-экономического развития Московской области с использованием типового регионального сегмента ГАС «Управление»;

1.2.18. подсистема планирования ГИС РЭБ Московской области – подсистема бюджетного планирования Московской области, бюджетов муниципальных образований Московской области государственной информационной системы «Региональный электронный бюджет Московской области» (далее – ГИС РЭБ Московской области).

1.3. Муниципальная программа разрабатывается сроком не менее чем на 5 лет.

Допускается продление срока реализации муниципальной программы в соответствии со сроком реализации государственной программы Московской области.

1.4. Муниципальная программа и изменения в муниципальную программу утверждаются постановлением Администрации Городского округа Подольск.

1.5. При наличии муниципальных программ и мероприятий, направленных на достижение целей государственных программ, муниципальное образование «Городской округ Подольск Московской области» (далее – Городской округ Подольск) может участвовать в государственной программе, реализуемой за счет средств бюджета Московской области, на условиях софинансирования за счет средств бюджета Городского округа Подольск.

1.6. Муниципальная программа прекращает свое действие в случаях:

- истечения срока реализации муниципальной программы;

- издания постановления Администрации Городского округа Подольск о досрочном прекращении реализации муниципальной программы, в том числе по результатам оценки эффективности реализации муниципальной программы в соответствии с разделом 8 настоящего Порядка.

2. Требования к структуре муниципальной программы

2.1. Муниципальная программа состоит из следующих частей:

2.1.1. паспорт муниципальной программы по форме согласно приложению № 1 к настоящему Порядку;

2.1.2. текстовая часть муниципальной программы, которая состоит из следующих разделов:

краткая характеристика сферы реализации муниципальной программы, в том числе формулировка основных проблем в указанной сфере, описание целей муниципальной программы (объем раздела не должен превышать 3-х (трех) страниц машинописного текста);

инерционный прогноз развития соответствующей сферы реализации муниципальной программы с учетом ранее достигнутых результатов, а также предложения по решению проблем в указанной сфере (объем раздела не должен превышать 3-х (трех) страниц машинописного текста);

2.1.3. показатели муниципальной программы по форме 1 согласно приложению № 2 к настоящему Порядку, за исключением муниципальной программы, касающейся строительства объектов социальной инфраструктуры;

2.1.4. методика расчета значений показателей муниципальной программы по форме 2 согласно приложению № 2 к настоящему Порядку;

2.1.5. методика определения результатов выполнения мероприятий по форме 3 согласно приложению № 2 к настоящему Порядку;

2.1.6. подпрограммы, которые содержат следующие подразделы:

перечень мероприятий по форме согласно приложению № 3 к настоящему Порядку;

адресный перечень объектов муниципальной собственности, имущества, предназначенного для решения вопросов местного значения, на которые предоставляется субсидия (иной межбюджетный трансферт) из бюджета Московской области бюджету Городского округа Подольск Московской области, либо финансирование которых осуществляется за счет средств бюджета Городского округа Подольск Московской области (далее – адресный перечень объектов муниципальной собственности) по форме согласно приложению № 4 к настоящему Порядку;

адресный перечень объектов строительства (реконструкции) муниципальной собственности Городского округа Подольск (далее – адресный перечень объектов строительства (реконструкции), по форме согласно приложению № 5 к настоящему Порядку;

адресный перечень объектов с иными видами работ, не относящимися к строительству (реконструкции), капитальному ремонту (ремонту), финансирование которых осуществляется с привлечением средств федерального бюджета, бюджета Московской области, бюджета Городского округа Подольск, внебюджетных источников по форме согласно приложению № 6 к настоящему Порядку;

2.2. Муниципальная программа по переселению граждан из аварийного жилищного фонда (далее – муниципальная программа переселения) состоит из следующих разделов:

1) паспорт муниципальной программы по форме 1 согласно приложению № 7 к настоящему Порядку;

2) текстовая часть муниципальной программы, которая содержит:

характеристику текущего состояния жилищного фонда на территории Городского округа Подольск;

порядок определения размера возмещения за изымаемое жилое помещение, выплачиваемого в соответствии со статьей 32 Жилищного кодекса Российской Федерации, порядок уплаты гражданами части стоимости приобретаемых жилых помещений в случае, если размер возмещения за изымаемое жилое помещение ниже стоимости планируемого к предоставлению жилого помещения;

обоснование объема средств на реализацию муниципальной программы с указанием способов переселения граждан из аварийного жилищного фонда, планируемой стоимости жилых помещений, предоставляемых гражданам, в расчете на один квадратный метр общей площади жилых помещений, планируемого размера возмещения за изымаемое жилое помещение, выплачиваемого в соответствии со статьей 32 Жилищного кодекса Российской Федерации;

объем долевого финансирования за счет средств бюджета Московской области и (или) средств бюджета Городского округа Подольск Московской области мероприятий на реализацию мероприятий по переселению граждан из аварийного жилищного фонда, рассчитанный в соответствии с предельным уровнем софинансирования расходных обязательств Московской области из федерального бюджета, а также предельными уровнями софинансирования расходных обязательств муниципального образования Московской области из бюджета Московской области, установленными на очередной финансовый год и плановый период, на весь период действия муниципальной программы в разбивке по ее этапам;

3) планируемые показатели переселения граждан из аварийного жилищного фонда по форме 2 согласно приложению № 7 к настоящему Порядку;

4) адресный перечень многоквартирных домов, признанных аварийными, по форме 3 согласно приложению № 7 к настоящему Порядку;

5) подпрограмма муниципальной программы переселения, реализуемая с участием средств государственной корпорации – Фонда содействия реформированию жилищно-коммунального хозяйства (далее – Фонд), содержит следующие разделы:

паспорт подпрограммы по форме 4 согласно приложению № 7 к настоящему Порядку;

иные разделы, соответствующие положениям Федерального закона от 21.07.2007 № 185-ФЗ «О Фонде содействия реформированию жилищно-коммунального хозяйства»;

6) подпрограмма муниципальной программы переселения, реализуемая без привлечения средств Фонда, содержит следующие подразделы:

паспорт подпрограммы по форме 4 согласно приложению № 7 к настоящему Порядку;

перечень мероприятий подпрограммы по форме согласно приложению № 3 к настоящему Порядку;

7) план мероприятий по переселению граждан из аварийного жилищного фонда по форме 5 согласно приложению № 7 к настоящему Порядку;

8) план реализации мероприятий по переселению граждан из аварийного жилищного фонда по способам переселения по форме 6 согласно приложению № 7к настоящему Порядку;

9) план-график реализации подпрограммы, содержащий информацию о механизмах реализации, а также промежуточные результаты реализации подпрограммы в разбивке по способам переселения и по муниципальным образованиям Московской области, планируемые сроки достижения этих промежуточных результатов, по форме 7 согласно приложению № 7 к настоящему Порядку.

3. Показатели муниципальных программ, результаты

3.1. В число показателей муниципальных программ включаются:

показатели региональных проектов, за исключением случаев, когда мероприятия, оказывающие влияние на достижение показателя реализуются без финансирования и (или) мероприятия реализуется в рамках обеспечивающей подпрограммы;

показатели стратегии социально-экономического развития;

показатели для оценки эффективности деятельности высших должностных лиц (руководителей высших исполнительных органов государственной власти) субъектов Российской Федерации и деятельности органов исполнительной власти субъектов Российской Федерации;

показатели, содержащиеся в соглашениях с органами исполнительной власти Московской области о предоставлении бюджету Городского округа Подольск субсидий (субвенций, иных межбюджетных трансфертов) из бюджета Московской области.

показатели, устанавливаемые центральными исполнительными органами государственной власти Московской области, государственными органами Московской области, осуществляющими исполнительно-распорядительную деятельность в отдельных (подведомственных) отраслях и сферах государственного управления на территории Московской области, в том числе по итогам обращений Губернатора Московской области (при необходимости).

3.2. Значения показателей муниципальных программ должны рассчитываться:

на основе данных государственного (федерального) статистического наблюдения;

на основе методик, утвержденных федеральными/ региональными органами исполнительной власти;

муниципальными заказчиками программ/подпрограмм самостоятельно в случае отсутствия возможности рассчитать показатели на основе данных государственных (федеральных) статистических наблюдений, а также невозможности применить расчет показателей по методикам, утвержденным федеральными/региональными органами исполнительной власти.

3.3. Методики расчета значений показателей муниципальных программ на период реализации муниципальной программы формируются муниципальным заказчиком подпрограммы либо по его решению ответственным за достижение соответствующего показателя.

3.4. Методика определения значений результатов формируются муниципальным заказчиком подпрограммы или по его решению ответственным за выполнение мероприятия на срок реализации мероприятия.

4. Разработка муниципальной программы

4.1. Муниципальные программы разрабатываются на основании Перечня муниципальных программ Городского округа Подольск, утверждаемого постановлением Администрации Городского округа Подольск (далее - Перечень).

4.2. Проект Перечня формируется Управлением по экономике и конкурентной политике Администрации Городского округа Подольск (далее – Управление по экономике и конкурентной политике) в соответствии с законодательством Российской Федерации, поручениями Губернатора Московской области и Правительства Московской области, а также предложениями отраслевых (функциональных) органов Администрации Городского округа Подольск.

4.3. Перечень содержит:

- наименования муниципальных программ;
- перечень подпрограмм;
- координаторов муниципальных программ;
- муниципальных заказчиков программ;
- муниципальных заказчиков подпрограмм;
- разработчиков муниципальных подпрограмм.

4.4. Муниципальный заказчик подпрограммы подготавливает муниципальному заказчику программы проект подпрограммы, в том числе (при наличии технической возможности) в подсистеме планирования ГИС РЭБ Московской области.

4.5. Муниципальный заказчик программы подготавливает проект муниципальной программы и направляет для согласования в заинтересованные органы Администрации Городского округа Подольск, в том числе (при наличии технической возможности) в подсистеме планирования ГИС РЭБ Московской области.

4.6. Мероприятия по осуществлению бюджетных инвестиций в объекты капитального строительства муниципальной собственности Городского округа Подольск и (или) приобретение объектов недвижимого имущества в муниципальную собственность Городского округа Подольск включаются в подпрограмму в соответствии с Правилами осуществления капитальных вложений в объекты муниципальной собственности за счет средств бюджета Городского округа Подольск Московской области, утвержденными постановлением Администрации Городского округа Подольск.

4.7. Проект муниципальной программы согласовывается с:

- Комитетом по финансам и налоговой политике Администрации Городского округа Подольск (далее – КФНП);
- Управлением по экономике и конкурентной политике;
- первым заместителем или заместителями Главы Администрации Городского округа Подольск, к компетенции которых отнесены вопросы, подлежащие регулированию разрабатываемой муниципальной программой;
- иными заинтересованными органами Администрации Городского округа Подольск.

4.8. КФНП в срок до 10 дней с момента представления проекта муниципальной программы на согласование готовит заключение по проекту муниципальной программы на предмет соответствия объемов и источников финансирования мероприятий планируемым параметрам бюджета Городского округа Подольск на очередной финансовый год и на плановый период.

4.9. Управление по экономике и конкурентной политике в срок до 10 дней с момента представления проекта муниципальной программы на согласование готовит заключение по проекту муниципальной программы на предмет:

- соблюдения требований к структуре муниципальной программы, установленных настоящим Порядком;
- соответствия цели муниципальной программы приоритетным целям социально-экономического развития Городского округа Подольск;
- соответствия мероприятий муниципальной программы заявленной цели;
- влияния мероприятий на достижение показателей муниципальной программы.

4.10. Управление по экономике и конкурентной политике и КФНП вправе запросить у муниципального заказчика программы дополнительные сведения, необходимые для рассмотрения проекта муниципальной программы.

4.11. В случае подготовки Управлением по экономике и конкурентной политике или КФНП отрицательного заключения проект муниципальной программы дорабатывается муниципальным заказчиком программы в соответствии с полученными замечаниями в срок до 7 дней со дня получения замечаний или отрицательного заключения.

Доработанный проект муниципальной программы направляется в Управление по экономике и конкурентной политике и КФНП для проведения повторной экспертизы с описанием изменений проекта муниципальной программы в ходе его доработки.

Повторная экспертиза проводится в срок не более 5 дней с момента представления проекта на повторную экспертизу.

4.12. Проект муниципальной программы до её утверждения направляется муниципальным заказчиком программы в Совет депутатов Городского округа Подольск с приложением заключений КФНП и Управления по экономике и конкурентной политике.

4.13. Муниципальные программы, предлагаемые к реализации начиная с очередного финансового года, в том числе изменения в ранее утвержденные муниципальные программы, утверждаются постановлением Администрации Городского округа Подольск не позднее дня внесения в Совет депутатов Городского округа Подольск проекта решения о бюджете на очередной финансовый год и плановый период.

При наличии технической возможности проекты муниципальных программ формируются и согласовываются в подсистеме планирования ГИС РЭБ Московской области.

4.14. Муниципальные программы приводятся в соответствие с решением Совета депутатов Городского округа Подольск о бюджете на соответствующий финансовый год и плановый период не позднее трех месяцев со дня вступления его в законную силу.

5. Внесение изменений в муниципальную программу

5.1. В муниципальную программу могут быть внесены изменения в случаях:

5.1.1. снижения ожидаемых поступлений в бюджет Городского округа Подольск;

5.1.2. исключения отдельных полномочий органа Администрации Городского округа Подольск или их передачи другому органу Администрации Городского округа Подольск, а также наделения органа Администрации Городского округа Подольск дополнительными полномочиями, если орган Администрации Городского округа Подольск является муниципальным заказчиком программы или муниципальным заказчиком подпрограммы или ответственным за выполнение мероприятия;

5.1.3. необходимости включения дополнительных мероприятий;

5.1.4. необходимости ускорения реализации или досрочного прекращения реализации муниципальной программы по результатам оценки эффективности реализации муниципальной программы, установленной разделом 8 «Порядок проведения и критерии оценки эффективности реализации муниципальной программы» настоящего Порядка;

5.1.5. необходимости изменения перечня мероприятий, сроков и (или) объемов их финансирования в связи с предоставлением из федерального бюджета или бюджета Московской области средств на их реализацию или изменением объема указанных средств;

5.1.6. изменения показателей муниципальной программы;

5.1.7. технических правок, не меняющих цель, объемы бюджетных ассигнований на реализацию муниципальной программы;

5.1.8. перераспределения бюджетных ассигнований между мероприятиями муниципальной программы (подпрограммы);

5.1.9. изменения мероприятий муниципальной программы (подпрограммы) без изменения общего объема бюджетных ассигнований на их реализацию;

5.1.10. принятия решения о необходимости изменения объемов финансирования мероприятий муниципальной программы (подпрограммы) в порядке, установленном законодательством;

5.1.11. приведения муниципальной программы (подпрограммы) в соответствие с решением Совета депутатов Городского округа Подольск о бюджете на соответствующий финансовый год и плановый период.

5.2. Внесение изменений в муниципальную программу осуществляется муниципальным заказчиком программы или по его решению муниципальным заказчиком подпрограммы или ответственным за выполнение мероприятия (далее - инициатор внесения изменений) в порядке, предусмотренном для утверждения муниципальных программ.

5.3. После завершения финансового года корректировка плановых значений объемов финансирования, показателей муниципальной программы и результатов отчетного года допускается в течение 3 месяцев в следующих случаях:

- приведение муниципальной программы в соответствие с изменениями, внесенными в сводную бюджетную роспись бюджета Городского округа Подольск на соответствующий финансовый год и плановый период;

- корректировка значений показателей муниципальной программы, результатов и объемов финансирования под фактическое исполнение, предусмотренных в отчетном году:

на мероприятия, срок реализации которых превышает один год (капитальный ремонт, реставрация, рекультивация, благоустройство, реабилитация, строительство (реконструкция) объектов социальной инфраструктуры, коммунального хозяйства);

на мероприятия, финансирование которых осуществляется с привлечением средств из бюджетов других уровней.

Изменения значений показателей и объемов финансирования, предусмотренных на начало отчетного года, отражаются в заключении об оценке эффективности муниципальной программы.

5.4. Вместе с проектом изменений в муниципальную программу инициатор внесения изменений готовит пояснительную записку по форме согласно приложению № 8 к настоящему Порядку.

5.5. Изменения в муниципальные программы, сроки и (или) объемы их финансирования на текущий финансовый год и плановый период вступают в законную силу после внесения соответствующих изменений в решение о бюджете Городского округа Подольск на текущий финансовый год и плановый период или в сводную бюджетную роспись Городского округа Подольск в соответствии с положениями Бюджетного кодекса Российской Федерации.

6. Финансовое обеспечение реализации муниципальных программ

6.1. Утвержденная муниципальная программа реализуется за счет средств Городского округа Подольск в объемах, установленных решением Совета депутатов Городского округа Подольск о бюджете Городского округа Подольск на текущий финансовый год и плановый период, и за счет средств иных привлекаемых для реализации муниципальной программы источников.

6.2. Финансовое обеспечение реализации муниципальных программ в части расходных обязательств Городского округа Подольск осуществляется за счет бюджетных ассигнований бюджета Городского округа Подольск (далее - бюджетные ассигнования). Распределение бюджетных ассигнований на реализацию муниципальных программ (подпрограмм) утверждается решением Совета депутатов Городского округа Подольск о бюджете Городского округа Подольск на очередной финансовый год и плановый период.

6.3. Планирование бюджетных ассигнований на реализацию муниципальных программ в очередном году и плановом периоде осуществляется в соответствии с муниципальными правовыми актами, регулирующими порядок составления проекта бюджета Городского округа Подольск на очередной финансовый год и плановый период, и актами, определяющими вопросы планирования бюджетных ассигнований, а также с учетом результатов реализации муниципальных программ за предыдущий год.

6.4. Финансирование из бюджета Городского округа Подольск муниципальной программы, утвержденной в текущем финансовом году после принятия решения Совета депутатов Городского округа Подольск о бюджете на очередной финансовый год и плановый период, осуществляется с первого года планового периода.

6.5. В ходе исполнения бюджета Городского округа Подольск показатели финансового обеспечения реализации муниципальной программы, в том числе ее подпрограмм и основных мероприятий, могут отличаться от показателей, утвержденных в составе муниципальной программы, в пределах и по основаниям, которые предусмотрены бюджетным законодательством для внесения изменений в сводную бюджетную роспись Городского округа Подольск.

7. Управление реализацией муниципальной программы

7.1. Управление реализацией муниципальной программы осуществляет координатор муниципальной программы.

7.2. Координатор муниципальной программы организовывает работу, направленную на:

7.2.1. координацию деятельности муниципального заказчика программы и муниципальных заказчиков подпрограмм (разработчиков подпрограмм) в процессе разработки муниципальной программы, обеспечение согласования проекта постановления Администрации Городского округа Подольск об утверждении муниципальной программы и внесение его в установленном порядке на рассмотрение Главе Городского округа Подольск;

7.2.2. организацию управления муниципальной программой;

7.2.3. реализацию муниципальной программы;

7.2.4. достижение цели и показателей муниципальной программы.

7.3. Муниципальный заказчик программы:

7.3.1. разрабатывает муниципальную программу либо формирует разработчику задание по разработке муниципальной программы;

7.3.2. формирует прогноз расходов на реализацию мероприятий и готовит финансовое экономическое обоснование;

7.3.3. обеспечивает взаимодействие между муниципальными заказчиками подпрограмм и ответственными за выполнение мероприятий, а также координацию их действий по реализации подпрограмм;

7.3.4. участвует в обсуждении вопросов, связанных с реализацией и финансированием муниципальной программы;

7.3.5. обеспечивает ввод в подсистему ГАСУ МО информации в соответствии с пунктом 9.2 настоящего Порядка. По решению муниципального заказчика программы введение информации в подсистему ГАСУ МО осуществляется муниципальным заказчиком подпрограммы и (или) ответственным за выполнение мероприятия;

7.3.6. обеспечивает выполнение муниципальной программы, а также эффективность и результативность ее реализации;

7.3.7. согласовывает в подсистеме ГАСУ МО «Дорожные карты», внесение в них изменений;

7.3.8. обеспечивает соответствие содержания муниципальных программ, размещенных в подсистеме планирования ГИС РЭБ Московской области, ГАСУ МО муниципальным программам и изменениям в них, утвержденным на бумажном носителе;

7.3.9. обеспечивает реализацию муниципальной программы в соответствии с основополагающими принципами государственной политики по развитию конкуренции, определенными Указом Президента Российской Федерации от 21.12.2017 № 618 «Об основных направлениях государственной политики по развитию конкуренции».

7.4. Муниципальный заказчик подпрограммы:

7.4.1. разрабатывает подпрограмму либо формирует разработчику муниципальной программы задание на разработку программы;

7.4.2. формирует прогноз расходов на реализацию мероприятий и готовит финансовое экономическое обоснование;

7.4.3. осуществляет взаимодействие с муниципальным заказчиком программы и ответственными за выполнение мероприятий;

7.4.4. осуществляет координацию деятельности ответственных за выполнение мероприятий при реализации подпрограммы;

7.4.5. участвует в обсуждении вопросов, связанных с реализацией и финансированием подпрограммы;

7.4.6. готовит и представляет муниципальному заказчику программы предложения по формированию адресных перечней, предусмотренных настоящим Порядком, и внесению в них изменений;

7.4.7. формирует в подсистеме ГАСУ МО «Дорожные карты», вносит в них изменения. По решению муниципального заказчика подпрограммы введение информации в ГАСУ МО осуществляется ответственным за выполнение мероприятия.

7.4.8. обеспечивает выполнение муниципальной подпрограммы, а также эффективность и результативность ее реализации.

7.5. Разработчик муниципальной подпрограммы:

7.5.1. разрабатывает муниципальную подпрограмму;

7.5.2. формирует прогноз расходов на реализацию мероприятий подпрограммы и готовит обоснование финансовых ресурсов;

7.5.3. участвует в обсуждении вопросов, связанных с реализацией и финансированием муниципальной подпрограммы;

7.5.4. разрабатывает «Дорожные карты» и готовит муниципальному заказчику программы отчет о реализации подпрограммы, отчет об исполнении «Дорожных карт» и отчет о выполнении мероприятий по объектам строительства, реконструкции и капитального ремонта, а также вводит в подсистему ГАСУ МО информацию о реализации подпрограммы в установленные настоящим Порядком сроки.

7.6. Ответственный за выполнение мероприятия:

7.6.1. формирует прогноз расходов на реализацию мероприятия и направляет его муниципальному заказчику подпрограммы;

7.6.2. участвует в обсуждении вопросов, связанных с реализацией и финансированием подпрограммы в части соответствующего мероприятия;

7.6.3. готовит предложения по формированию адресных перечней, предусмотренных настоящим Порядком, и направляет их муниципальному заказчику подпрограммы;

7.6.4. направляет муниципальному заказчику подпрограммы предложения по формированию «Дорожных карт».

7.7. Муниципальный заказчик программы осуществляет координацию деятельности муниципальных заказчиков подпрограмм по подготовке и реализации мероприятий, анализу и рациональному использованию средств бюджета Городского округа Подольск и иных привлекаемых для реализации муниципальной программы источников.

Муниципальный заказчик программы несет ответственность за подготовку и реализацию муниципальной программы, а также обеспечение достижения показателей муниципальной программы.

7.8. Реализация основных мероприятий осуществляется в соответствии с «Дорожными картами».

«Дорожные карты» должны в обязательном порядке содержать следующие сведения:

наименование основного мероприятия;

наименование мероприятий, реализуемых в рамках основного мероприятия;

наименование объекта (при наличии);

стандартные процедуры, направленные на выполнение основного мероприятия, предельные сроки их исполнения;

Ф.И.О. и должность исполнителя, ответственного за процедуру;

результат выполнения процедуры.

«Дорожные карты» и вносимые в них изменения, разрабатываются муниципальным заказчиком подпрограммы по согласованию с муниципальным заказчиком программы и утверждаются координатором муниципальной программы.

«Дорожная карта» разрабатывается для основных мероприятий, подлежащих реализации в текущем году, на один год. В случаях, когда в состав основного мероприятия включены мероприятия или объекты, реализация которых предусматривает заключение контракта на срок, превышающий один год, «Дорожная карта» разрабатывается на период, соответствующий плановому сроку выполнения таких мероприятий и (или) объектов.

Для подпрограммы «Обеспечивающая подпрограмма» «Дорожная карта» не разрабатывается.

8. Порядок проведения и критерии оценки эффективности реализации муниципальной программы

8.1. Управление по экономике и конкурентной политике ежегодно на основании годового отчета о реализации муниципальной программы, представляемого муниципальным заказчиком программы в соответствии с подпунктом 9.2.2 настоящего Порядка, проводит оценку эффективности реализации муниципальной программы.

8.2. Подготовка заключения об оценке эффективности реализации муниципальной программы осуществляется Управлением по экономике и конкурентной политике не позднее 15 мая года, следующего за отчетным.

8.3. Оценка эффективности реализации муниципальной программы проводится в соответствии с Методикой оценки эффективности реализации муниципальных программ согласно приложению № 9 к настоящему Порядку.

8.4. Управление по экономике и конкурентной политике по итогам оценки эффективности реализации муниципальной программы:

1) подготавливает соответствующее заключение и направляет его координатору муниципальной программы и муниципальному заказчику программы;

2) формирует итоговый рейтинг эффективности реализации муниципальных программ по итогам оценки эффективности их реализации, направляет Главе Городского округа Подольск; муниципальные программы включаются в итоговый рейтинг и нумеруются в порядке убывания оценки эффективности;

3) формирует проект сводного годового доклада о ходе реализации и об оценке эффективности муниципальных программ (далее – сводный годовой доклад).

8.5. По результатам оценки эффективности реализации муниципальной программы Администрацией Городского округа Подольск может быть принято решение:

о целесообразности сохранения и продолжения муниципальной программы;

о сокращении (увеличении) начиная с очередного финансового года бюджетных ассигнований на реализацию муниципальной программы;

о досрочном прекращении реализации муниципальной программы.

8.6. В случае принятия решения о досрочном прекращении реализации муниципальной программы и при наличии заключенных во исполнение соответствующей муниципальной программы муниципальных контрактов в бюджете Городского округа Подольск предусматриваются бюджетные ассигнования на исполнение расходных обязательств, вытекающих из указанных контрактов, по которым сторонами не достигнуто соглашение об их прекращении.

9. Контроль и отчетность при реализации муниципальной программы

9.1. Контроль за реализацией муниципальной программы осуществляется Администрацией Городского округа Подольск.

9.2. С целью контроля за реализацией муниципальной программы муниципальный заказчик программы формирует в подсистеме ГАСУ МО и направляет в Управление по экономике и конкурентной политике:

9.2.1. ежеквартально до 15 числа месяца, следующего за отчетным кварталом, оперативный отчет о реализации мероприятий муниципальной программы, утвержденный координатором муниципальной программы, за 1 квартал, 1 полугодие, 9 месяцев отчетного года;

9.2.2. ежегодно в срок до 15 февраля года, следующего за отчетным, годовой отчет о реализации муниципальной программы, утвержденный координатором муниципальной программы.

Оперативный отчет о реализации мероприятий муниципальной программы содержит:

- перечень выполненных мероприятий с указанием объемов, источников финансирования, степени выполнения мероприятий, работ по этапам строительства, реконструкции, ремонта объектов, причин их невыполнения или несвоевременного выполнения;

- информацию о плановых и фактически достигнутых результатах с указанием причины невыполнения или несвоевременного выполнения мероприятий, а также предложений по их выполнению.

Годовой отчет о реализации муниципальной программы содержит:

- перечень выполненных мероприятий с указанием объемов, источников финансирования, степени выполнения мероприятий, работ по этапам строительства, реконструкции, ремонта объектов, причин их невыполнения или несвоевременного выполнения;

- информацию о плановых и фактически достигнутых результатах с указанием причины невыполнения или несвоевременного выполнения мероприятий, а также предложений по их выполнению, и показатели муниципальных программ.

К годовому отчету о реализации муниципальной программы дополнительно представляется аналитическая записка, в которой отражаются результаты:

анализа достижения показателей муниципальной программы (при их наличии);

анализа выполнения мероприятий муниципальной программы, влияющих на достижение результатов и показателей муниципальной программы;

анализа причин невыполнения или выполнения не в полном объеме мероприятий, недостижения показателей муниципальной программы и результатов;

анализа фактически произведенных расходов, в том числе по источникам финансирования, с указанием основных причин неосвоения средств.

Форма оперативного отчета о реализации мероприятий муниципальной программы и форма годового отчета о реализации муниципальной программы утверждаются постановлением Администрации Городского округа Подольск.

9.3. КФНП не позднее 20 числа месяца, следующего за отчетным кварталом, направляет в Управление по экономике и конкурентной политике информацию о финансировании муниципальных программ Городского округа Подольск нарастающим итогом с начала отчетного года.

9.4. Управление по экономике и конкурентной политике с учетом информации, полученной от муниципальных заказчиков программ и КФНП, подготавливает в соответствии с конфигурацией подсистемы ГАСУ МО и размещает на официальном сайте Администрации Городского округа Подольск в сети Интернет:

1) до 25 числа месяца, следующего за отчетным кварталом, сводный оперативный отчет о ходе реализации мероприятий муниципальных программ;

2) не позднее 1 мая года, следующего за отчетным, сводный годовой отчет о ходе реализации муниципальных программ.

Форма сводного оперативного отчета о ходе реализации мероприятий муниципальных программ и форма сводного годового отчета о ходе реализации муниципальных программ утверждаются постановлением Администрации Городского округа Подольск.

9.5. Муниципальный заказчик программы назначает должностное лицо, ответственное за полноту и достоверность показателей, отраженных в отчетах о реализации муниципальной программы.

Приложение № 9 к Порядку

МЕТОДИКА
ОЦЕНКИ ЭФФЕКТИВНОСТИ РЕАЛИЗАЦИИ МУНИЦИПАЛЬНОЙ ПРОГРАММЫ

Методика оценки эффективности реализации муниципальной программы определяет алгоритм оценки результативности и эффективности муниципальной программы в процессе реализации и по ее итогам.

Под оценкой результативности понимается определение степени достижения значений показателей муниципальной программы.

Для оценки результативности муниципальной программы должны быть использованы планируемые и фактические значения показателей муниципальной программы (далее - планируемое значение показателя, фактическое значение показателя) на конец отчетного периода.

В случае снижения в течение отчетного года планируемого значения показателя (для показателей, направленных на увеличение целевых значений), увеличения планируемого значения показателя (для показателей, направленных на снижение целевых значений) для оценки эффективности используются планируемые значения показателя на начало отчетного периода.

Оценка результативности муниципальной программы определяется по индексу результативности (I_{pn}), который рассчитывается по следующей формуле:

$$I_{pn} = \sum_{i=1} (M_{mi} \times S_i), \text{ где:}$$

M_{ni} - вес i-го значения показателя муниципальной программы, которое рассчитывается по формуле:

$$M_{ni} = 1/n, \text{ где:}$$

n - общее число показателей муниципальной программы;

S_i - отношение фактического i-го значения показателя к планируемому i-му значению показателя. Отношение рассчитывается по формуле:

$$S_i = R_{фi}/R_{ni}$$

в случае увеличения значения показателя муниципальной программы;

$$S_i = R_{ni}/R_{фi}$$

в случае снижения значения показателя муниципальной программы,

где:

$R_{фi}$ - фактическое значение показателя;

R_{ni} - планируемое значение показателя.

В случае превышения фактического значения показателя на 20 процентов и более от планового значения его планирование признается неэффективным и при определении результативности фактическое значение показателя приравнивается к его плановому значению, предусмотренному на начало отчетного периода.

Эффективность реализации муниципальной программы определяется как соотношение фактически достигнутого результата к расходам, обеспечившим его выполнение.

Эффективность муниципальной программы определяется по индексу эффективности ($I_э$) и рассчитывается по следующей формуле:

$$I_э = (V_ф \times I_{рп}) / V_п, \text{ где:}$$

$V_ф$ - общий объем фактически произведенных расходов на реализацию муниципальной программы в отчетном периоде;

$V_п$ - общий объем планируемых расходов на реализацию муниципальной программы.

Если:

1. Значение показателя $I_э$:

$I_э > 1,0$

Качественная оценка реализации муниципальной программы: высокоэффективная.

2. Значение показателя $I_э$:

$0,8 \le I_э < 1,0$

Качественная оценка реализации муниципальной программы: эффективная.

3. Значение показателя $I_э$:

$0,5 \le I_э < 0,8$

Качественная оценка реализации муниципальной программы: низкоэффективная.

4. Значение показателя $I_э$:

Iэ < 0,5

Качественная оценка реализации муниципальной программы: неэффективная.

В случае превышения фактически привлеченных средств из внебюджетных источников на 30 процентов и более планирование данных источников признается неэффективным и при определении эффективности реализации муниципальной программы приравнивается к его планируемому объему.

Приложение № 8 к Порядку

Пояснительная записка к проекту изменений в муниципальную программу

_____
(наименование муниципальной программы)

№ п/п	Часть, раздел (пункт) программы (подпрограммы), в который вносятся изменения	Источники финансирования	Объем финансирования на _____ год, тыс.руб.			Объем финансирования на _____ год, тыс.руб.			Объем финансирования на _____ год, тыс.руб.			Обоснование	Влияние изменений на показатели реализации программы (при наличии)				
			Действующая редакция программы (подпрограммы) тыс. руб.	Предлагаемые изменения (новая редакция) тыс. руб.	Разница (+/-) в тыс. руб.,	Действующая редакция программы (подпрограммы) тыс. руб.	Предлагаемые изменения (новая редакция) тыс. руб.	Разница (+/-) в тыс. руб.,	Действующая редакция программы (подпрограммы) тыс. руб.	Предлагаемые изменения (новая редакция) тыс. руб.	Разница (+/-) в тыс. руб.,		Наименование показателя	Год	Единица измерения	Действующая редакция программы (подпрограммы)	Предлагаемые изменения (новая редакция)
1	2	3	4	5	6	7	8	9	10	11	12	13	14	15	16	17	18
	Паспорт муниципальной программы	Итого															
		Средства федерального бюджета															
		Средства бюджета Московской области															
		Средства бюджета Городского округа Подольск															
		Внебюджетные источники															
	*Паспорт подпрограммы	Итого															
		Средства федерального бюджета															
		Средства бюджета Московской области															
		Средства бюджета Городского округа Подольск															
		Внебюджетные источники															
	*Перечень мероприятий подпрограммы Основное мероприятие	Итого															
		Средства федерального бюджета															
		Средства бюджета Московской области															
		Средства бюджета Городского округа Подольск															
		Внебюджетные источники															
	*Перечень мероприятий подпрограммы Мероприятие	Итого															
		Средства федерального бюджета															
		Средства бюджета Московской области															
		Средства бюджета Городского округа Подольск															
		Внебюджетные источники															

Руководитель муниципального заказчика _____ ФИО
Ответственный исполнитель _____ ФИО
*форма заполняется в соответствии с изменениями, вносимыми в программу

Приложение № 1 к Порядку
Форма

Паспорт муниципальной программы Городского округа Подольск
(наименование муниципальной программы)

Координатор муниципальной программы	
Муниципальный заказчик программы	
Цели муниципальной программы	1.
	2.
	….
Перечень подпрограмм	Муниципальные заказчики подпрограмм
1.	
2.	
3.	
4.	

Источники финансирования муниципальной программы, в том числе по годам реализации программы (тыс. руб.):	Всего	1-й год	2-й год	3-й год	n-й год
Средства федерального бюджета					
Средства бюджета Московской области					
Средства бюджета Городского округа Подольск					
Внебюджетные источники					
Всего, в том числе по годам:					

Приложение № 2 к Порядку
Форма 1

Целевые показатели муниципальной программы Городского округа Подольск

_____
(наименование муниципальной программы)

№ п/п	Наименование целевых показателей	Тип показателя*	Единица измерения (по ОКЕИ)	Базовое значение **	Планируемое значение по годам реализации программы				Ответственный за достижение показателя	Номер подпрограммы, мероприятий, оказывающих влияние на достижение показателя*** (Y.XX.ZZ)
					1-й год	2-й год	3-й год	n-й год		
1	2	3	4	5	6	7	8	9	10	11
1. Наименование цели										
1.	(наименование целевого показателя)									
2.	(наименование целевого показателя)									
…										
2. Наименование цели										
3.	(наименование целевого показателя)									
4.	(наименование целевого показателя)									
…										

*Указывается принадлежность показателя к:
1) указу Президента Российской Федерации - в графе «Тип показателя» проставляется «Указ ПРФ от _____ № _____ «наименование»;
2) ежегодному обращению Губернатора Московской области - в графе «Тип показателя» проставляется «Обращение»;
3) соглашению, заключенному с федеральным органом исполнительной власти, - в графе «Тип показателя» проставляется «Соглашение»;
4) региональному проекту - в графе «Тип показателя» проставляется «Региональный проект «наименование»;
5) социально-экономического развития – в графе «Тип показателя» проставляется «СЭР».
В случае если показатель нельзя отнести ни к одному из вышеперечисленных типов показателей, в графе «Тип показателя» проставляется «Отраслевой показатель».
** Указывается значение, сложившееся в отчетном периоде. Графа 5 не заполняется в случае если показатель включен позднее 1-го года реализации подпрограммы. При наличии базового значения показателя его необходимо отражать в Методике расчета показателей в графе «Порядок расчета», с указанием года к которому относится значение, принимаемое за базовое, либо как составляющая расчета показателя.
*** За исключением обеспечивающей подпрограммы

Приложение № 2 к Порядку
Форма 2

Методика расчета значений показателей муниципальной программы

_____
(наименование муниципальной программы)

№ п/п	Наименование показателя	Единица измерения	Порядок расчета	Источник данных	Периодичность представления
1	2	3	4	5	6
1.					
2.					
3.					

Приложение № 2 к Порядку
Форма 3

Методика определения результатов выполнения мероприятий

_____
(наименование муниципальной программы)

№ п/п	№ подпрограммы XX	№ основного мероприятия YY	№ мероприятия ZZ	Наименование результата	Единица измерения	Порядок определения значений
1	2	3	4	5	6	7
1.						
2.						
3.						

Приложение № 3 к Порядку
Форма

Перечень мероприятий подпрограммы

_____
(наименование подпрограммы)

№ п/п	Мероприятия подпрограммы	Сроки исполнения мероприятия	Источники финансирования	Всего (тыс. руб.)	Объем финансирования по годам (тыс. руб.)				Ответственный за выполнение мероприятия
					1-й год	2-й год	3-й год	n-й год	
1	2	3	4	5	6	7	8	9	10
1.	Основное мероприятие xx*		Итого:						
			Средства федерального бюджета						
			Средства бюджета Московской области						
			Средства бюджета Городского округа Подольск						
			Внебюджетные источники						
1.1.	Мероприятие xx.zz**		Итого:						
			Средства федерального бюджета						
			Средства бюджета Московской области						
			Средства бюджета Городского округа Подольск						
			Внебюджетные источники						

	_____ (наименование результата 1 выполнения мероприятия, ед. измерения)***	x	x	Всего	Итого 1-й год	В том числе по кварталам****: I	II	III	IV	2-й год	3-й год	n-й год
	_____ (наименование результата n выполнения мероприятия, ед. измерения)***	x	x	Всего	Итого 1-й год	В том числе по кварталам: I	II	III	IV	2-й год	3-й год	n-й год
1.2	Мероприятие xx.zz**		Итого:									
			Средства федерального бюджета									
			Средства бюджета Московской области									
			Средства бюджета Городского округа Подольск									
			Внебюджетные источники									
	_____ (наименование результата 1 выполнения мероприятия, ед. измерения)***	x	x	Всего	Итого 1-й год	В том числе по кварталам: I	II	III	IV	2-й год	3-й год	n-й год
	_____ (наименование результата n выполнения мероприятия, ед. измерения)***	x	x	Всего	Итого 1-й год	В том числе по кварталам: I	II	III	IV	2-й год	3-й год	n-й год
2.	Основное мероприятие xx		Итого:									
			Средства федерального бюджета									
			Средства бюджета Московской области									
			Средства бюджета Городского округа Подольск									
			Внебюджетные источники									
…	…		…									
Итого по подпрограмме			Итого									
			Средства федерального бюджета									
			Средства бюджета Московской области									
			Средства бюджета Городского округа Подольск									
			Внебюджетные источники									

*xx - номер основного мероприятия должен соответствовать разрядам 4 и 5 кода целевых статей расходов бюджета Городского округа Подольск. Если основное мероприятие направлено на реализацию федерального/регионального проекта, наименование Основного мероприятия должно также соответствовать наименованию кода целевой статьи расходов бюджета Городского округа Подольск основного мероприятия.

**xx.zz - где xx - номер основного мероприятия, zz - порядковый номер, занимаемый в структуре основного мероприятия. При исключении мероприятий из структуры основного мероприятия номера мероприятий не изменяются до конца периода реализации муниципальной программы.

*** В случаях, установленных соглашениями с отраслевыми органами исполнительной власти, или в иных случаях может предусматриваться несколько результатов на одно мероприятие.

**** Разбивка значений результатов реализации по кварталам осуществляется на текущий финансовый год.

Приложение № 4 к Порядку
Форма

Адресный перечень объектов муниципальной собственности, имущества, предназначенного для решения вопросов местного значения, на которые предоставляется субсидия (иной межбюджетный трансферт) из бюджета Московской области бюджету Городского округа Подольск Московской области, либо финансирование которых осуществляется за счет средств бюджета Городского округа Подольск Московской области, предусмотренная мероприятием _____
(номер)
подпрограммы _____*
(наименование подпрограммы)
муниципальной программы _____

№ п/п	Наименование объекта, адрес объекта	Мощность/ прирост мощности объекта строительства (кв. метр, погонный метр, место, койко-место и так далее)	Виды работ в соответствии с классификатором работ	Сроки проведения работ**	Открытие объекта/ завершение работ**	Предельная стоимость объекта капитального строительства/ работ (тыс. руб.)	Профинансировано на 01.01. XX***, (тыс. руб.)	Источники финансирования	Финансирование, в том числе по годам реализации программы (тыс. руб.) Всего	1-й год	2-й год	n-й год	Остаток сметной стоимости до ввода в эксплуатацию объекта капитального строительства/ до завершения работ (тыс. руб.)
1	2	3	4	5	6	7	8	9	10	11	12	13	14
1.	Объект 1							Итого					
								Средства федерального бюджета					
								Средства бюджета Московской области					
								Средства бюджета Городского округа Подольск					
								Внебюджетные источники					
Всего по мероприятию:		x	x	x	x	x	x	Всего:					x
								Средства федерального бюджета					
								Средства бюджета Московской области					
								Средства бюджета Городского округа Подольск					
								Внебюджетные источники					

*Форма заполняется по каждому мероприятию отдельно.
** Графы 5 и 6 заполняются в формате «дд.мм.гг».
***Год начала реализации соответствующего мероприятия подпрограммы.

Приложение № 5 к Порядку
Форма

Адресный перечень объектов строительства (реконструкции) муниципальной собственности Городского округа Подольск, финансирование которых предусмотрено мероприятием _____
(номер)
подпрограммы _____ *
(наименование подпрограммы)

№ п/п	Наименование объекта, сведения о регистрации права собственности	Мощность/ прирост мощности объекта (кв. метр, погонный метр, место, койко-место и т.д.)	Адрес объекта	Направление инвестирования	Сроки проведения работ по проектированию, строительству/реконструкции объектов**	Открытие объекта/ завершение работ**	Предельная стоимость объекта капитального строительства/работ (тыс. руб.)	Профинансировано на 01.01.XX (тыс. руб.) **	Источники финансирования, в том числе по годам реализации программы (тыс. руб.)	всего	1-й год	2-й год	n-й год	Остаток сметной стоимости до ввода в эксплуатацию объекта капитального строительства/до завершения работ (тыс. руб.)	Наименование главного распорядителя средств бюджета Городского округа Подольск
1	2	3	4	5	6	7	8	9	10	11	12	13	14	15	16
1.	Объект 1***								Итого						
									Средства федерального бюджета						
									Средства бюджета Московской области						
									Средства бюджета Городского округа Подольск						
									Внебюджетные источники						
Всего по мероприятию:		x	x	x	x	x	x	x	Всего:						
									Средства федерального бюджета						
									Средства бюджета Московской области						
									Средства бюджета Городского округа Подольск						
									Внебюджетные источники						

*Форма заполняется по каждому мероприятию отдельно.
**Графа 6 заполняется в формате «дд.мм.гг», графа 7 заполняется в формате «дд.мм.гг», графа 9 заполняется в формате «дд.мм.гг».
*** Форма заполняется по каждому объекту, на который предусмотрено финансирование по мероприятию.

Приложение № 6 к Порядку
Форма

Адресный перечень объектов с иными видами работ, не относящимися к строительству (реконструкции), капитальному ремонту (ремонту), финансирование которых осуществляется с привлечением средств федерального бюджета, бюджета Московской области, бюджета Городского округа Подольск, внебюджетных источников, предусмотренных мероприятием _____
(номер)
подпрограммы _____*
(наименование подпрограммы)

№ п/п	Наименование объекта	Адрес объекта	Виды работ	Сроки проведения работ**	Предельная стоимость работ (тыс. руб.)	Профинансировано на 01.01.XX***, (тыс. руб.)	Источники финансирования	Финансирование, в том числе по годам реализации программы (тыс. руб.) Всего	1-й год	2-й год	n-й год	Остаток сметной стоимости до завершения работ(тыс. руб.)
1	2	3	4	5	6	7	8	9	10	11	12	13
1.	Объект 1						Итого					
							Средства федерального бюджета					
							Средства бюджета Московской области					
							Средства бюджета Городского округа Подольск					
							Внебюджетные источники					
Всего по мероприятию:		x	x	x	x	x	Всего:					x
							Средства федерального бюджета					
							Средства бюджета Московской области					
							Средства бюджета Городского округа Подольск					
							Внебюджетные источники					

* Форма заполняется по каждому мероприятию отдельно.
**Графа 5 заполняется в формате «дд.мм.гг».
***Год начала реализации соответствующего мероприятия подпрограммы.

Приложение № 7 к Порядку

Форма 1

Паспорт муниципальной программы Городского округа Подольск «_____»

Координатор муниципальной программы						
Муниципальный заказчик муниципальной программы						
Цели и задачи муниципальной программы						
Перечень подпрограмм муниципальной программы						
Этапы и сроки реализации муниципальной программы						
Объемы и источники финансирования муниципальной программы, в том числе по годам:	Расходы (тыс. рублей)					
	Всего	Очередной финансовый год	1-й год планового периода	2-й год планового периода	3-й год планового периода	4-й год планового периода
Средства федерального бюджета						
Средства бюджета Московской области						
Средства Фонда содействия реформированию ЖКХ						
Средства бюджета Городского округа Подольск						
Внебюджетные источники						
Всего, в том числе по годам:						
Ожидаемые конечные результаты реализации муниципальной программы	Очередной финансовый год		1-й год планового периода	2-й год планового периода	3-й год планового периода	4-й год планового периода

Форма 2

Планируемые показатели переселения граждан из аварийного жилищного фонда

N п/п		Расселяемая площадь								Количество переселяемых жителей							
		2019 г.	2020 г.	2021 г.	2022 г.	2023 г.	2024 г.	2025 г.	Всего по году	2019 г.	2020 г.	2021 г.	2022 г.	2023 г.	2024 г.	2025 г.	Всего по году
		кв. м	кв. м	кв. м	кв. м	кв. м	кв. м	кв. м	кв. м	чел.	чел.	чел.	чел.	чел.	чел.	чел.	чел.
1	2	3	4	5	6	7	8	9	10	11	12	13	14	15	16	17	18
	Всего по этапу 20__ года																
1	Итого по Городскому округу Подольск																
	в т.ч. планируется к расселению в 20__ году																

Форма 3

Адресный перечень многоквартирных домов, признанных аварийными

N п/п	Адрес многоквартирного дома	Год ввода дома в эксплуатацию	Дата признания многоквартирного дома аварийным	Сведения об аварийном жилищном фонде, подлежащем расселению до 1 сентября 2025 года		Планируемая дата окончания переселения
		год	дата	площадь, кв. м	количество человек	дата
1	2	3	4	5	6	7
	Итого по Городскому округу Подольск					

Форма 4

Паспорт подпрограммы «_____»

Муниципальный заказчик подпрограммы								
Цели и задачи подпрограммы								
Этапы и сроки реализации подпрограммы								
Источники финансирования подпрограммы по годам реализации, в том числе по годам:	Главный распорядитель бюджетных средств	Источник финансирования	Расходы (тыс. рублей)					
			1-й год реализации программы	2-й год реализации программы	3-й год реализации программы	4-й год реализации программы	5-й год реализации программы	Итого
		Всего: в том числе:						
		Средства федерального бюджета						
		Средства бюджета Московской области						
		Средства Фонда содействия реформированию ЖКХ						
		Средства бюджетов муниципальных образований Московской области						
		Внебюджетные источники						
Ожидаемые конечные результаты реализации подпрограммы			1-й год реализации программы	2-й год реализации программы	3-й год реализации программы	4-й год реализации программы	5-й год реализации программы	

Форма 5

План мероприятий по переселению граждан из аварийного жилищного фонда

N п/п		Число жителей, планируемых к переселению	Количество расселяемых жилых помещений			Расселяемая площадь жилых помещений			Источники финансирования программы				Справочно: Расчетная сумма экономии бюджетных средств			Справочно: Возмещение части стоимости жилых помещений		
			Всего	в том числе		Всего	в том числе		Всего:	в том числе:			Всего:	в том числе:		Всего:	в том числе:	
				собственность граждан	муниципальная собственность		собственность граждан	муниципальная собственность		за счет средств Фонда	за счет средств бюджета Московской области	за счет средств местного бюджета		за счет переселения граждан по договору о развитии застроенной территории	за счет переселения граждан в свободный муниципальный жилищный фонд		за счет средств собственников жилых помещений	за счет средств иных лиц (инвестор, а по договору о развитии застроенной территории)
		чел.	ед.	ед.	ед.	кв. м	кв. м	кв. м	руб.	руб.	руб.	руб.	руб.	руб.	руб.	руб.	руб.	руб.
1	2	3	4	5	6	7	8	9	10	11	12	13	14	15	16	17	18	19
	Всего по Городскому округу Подольск, в том числе:																	
	Всего по этапу 20___ года																	
	Всего по этапу 20___ года																	

Форма 6

План реализации мероприятий по переселению граждан из аварийного жилищного фонда по способам переселения

N п/п		Всего расселяемая площадь жилых помещений	Расселение в рамках программы, не связанное с приобретением жилых помещений и связанное с приобретением жилых помещений без использования бюджетных средств					Расселение в рамках программы, связанное с приобретением жилых помещений за счет бюджетных средств										
			Всего:	в том числе:				Всего:			в том числе:							
				Выкуп жилых помещений у собственников		Договор о развитии застроенной территории	Переселение в свободный жилищный фонд				Строительство домов		Приобретение жилых помещений у застройщиков, в т.ч.:				Приобретение жилых помещений у лиц, не являющихся застройщиками	
													в строящихся домах		в домах, введенных в эксплуатацию			
			Расселяемая площадь	Расселяемая площадь	Стоимость	Расселяемая площадь	Расселяемая площадь	Расселяемая площадь	Приобретаемая площадь	Стоимость	Приобретаемая площадь	Стоимость	Приобретаемая площадь	Стоимость	Приобретаемая площадь	Стоимость	Приобретаемая площадь	Стоимость
		кв. м	кв. м	кв. м	руб.	кв. м	кв. м	кв. м	кв. м	руб.	кв. м	руб.	кв. м	руб.	кв. м	руб.	кв. м	руб.
1	2	3	4	5	6	7	8	9	10	11	12	13	14	15	16	17	18	19
	Всего по Городскому округу Подольск, в том числе:																	
	Всего по этапу 20___ года																	
	Всего по этапу 20___ года																	

Форма 7

План-график реализации подпрограммы «_____»

N п/п		Расселяемая площадь жилых помещений (кв. м)	Количество помещений (ед.)	Количество граждан (чел.)	Предоставляемая площадь (кв. м)	Образованы земельные участки под строительство	Оформлены права застройщика на земельные участки	Подготовлена проектная документация	Объявлен конкурс на строительство (приобретение) жилых помещений	Заключен контракт на строительство, договор на приобретение жилых помещений	Получено разрешение на строительство	Дом введен в эксплуатацию	Зарегистрировано право собственности муниципального образования на жилые помещения	Завершено переселение
1	2	3	4	5	6	7	8	9	10	11	12	13	14	15
Этап I: 20__-20__ года														
	Итого Городскому округу Подольск:													
	Всего по этапу 20___ года													
1	В т.ч. по способу переселения													
1.1.	строительство многоквартирных домов													
1.2.	Приобретение квартир у застройщика в построенных многоквартирных домах													
1.3.	Приобретение квартир у застройщика в строящихся многоквартирных домах													
1.4.	Приобретение квартир у лиц, не являющихся застройщиком													
	...													

Администрация Городского округа Подольск
ПОСТАНОВЛЕНИЕ
08.11.2022 № 2116-П
Городской округ Подольск, Московская область

О внесении изменений в график проведения встреч жителей с Главой Городского округа Подольск, утвержденный постановлением Администрации Городского округа Подольск от 18.10.2022 № 1985-П «О проведении встреч жителей с Главой Городского округа Подольск»

В целях информирования населения об итогах деятельности Администрации Городского округа Подольск в 2022 году, планах работы на 2023 год и обсуждения вопросов местного значения, в соответствии с Федеральным законом от 06.10.2003 № 131-ФЗ «Об общих принципах организации местного самоуправления в Российской Федерации», Уставом муниципального образования «Городской округ Подольск Московской области» Администрация Городского округа Подольск

ПОСТАНОВЛЯЕТ:

1. Внести изменения в график проведения встреч жителей с Главой Городского округа Подольск, утвержденный постановлением Администрации Городского округа Подольск от 18.10.2022 № 1985-П «О проведении встреч жителей с Главой Городского округа Подольск», изложив его в новой редакции (приложение).

2. Муниципальному автономному учреждению «Медиацентр» обеспечить опубликование настоящего постановления в средствах массовой информации и размещение его в сети Интернет на официальном сайте Администрации Городского округа Подольск.

3. Контроль за исполнением настоящего постановления возложить на заместителя Главы Администрации Городского округа Подольск Шашкову О.И.

Глава Городского округа Подольск **Д.В. Жариков**

Приложение
к постановлению Администрации Городского округа Подольск
от 08.11.2022 № 2116-П

График
проведения встреч жителей с Главой Городского округа Подольск

Дата	Время	Место	Адрес
26.10.2022	18.00	МУК КПЦ «Дубровицы»	Г.о. Подольск, пос. Дубровицы, д. 65А
02.11.2022	18.00	МБУК СДК «Федюково»	Г.о. Подольск, д. Федюково, ул. Строителей, стр.2
17.11.2022	18.00	МБУК ДК «Машиностроитель»	Г.о. Подольск, г. Подольск, мкр. Климовск, ул. Ленина д.20
23.11.2022	18.00	МУДО Климовская детская музыкальная школа	Г.о. Подольск, г. Подольск, мкр. Климовск, ул. Театральная, д.6
30.11.2022	18.00	МУК ДК «Металлург»	Г.о. Подольск, г. Подольск, мкр. Львовский, ул. Горького, д.5
07.12.2022	18.00	МБУК СДК «Надежда»	Г.о. Подольск, пос. Подольской МИС, д.25
14.12.2022	18.00	МБУК СДК «Молодежный»	Г.о. Подольск, пос. Молодежный, д.30
21.12.2022	18.00	МОУ СОШ №34, корпус 2	Г.о. Подольск, г. Подольск, мкр. Кузнечики, Армейский проезд, д.5

Администрация Городского округа Подольск
ПОСТАНОВЛЕНИЕ
28.10.2022 № 2048-П
Городской округ Подольск, Московская область

Об утверждении Перечня муниципальных программ Городского округа Подольск

В соответствии с Федеральным законом от 06.10.2003 № 131-ФЗ «Об общих принципах организации местного самоуправления в Российской Федерации», Порядком разработки и реализации муниципальных программ Городского округа Подольск, утвержденным постановлением Администрации Городского округа Подольск от 26.03.2021 № 321-П, Администрация Городского округа Подольск

ПОСТАНОВЛЯЕТ:

1. Утвердить Перечень муниципальных программ Городского округа Подольск (прилагается).

2. Постановления Администрации Городского округа Подольск от 11.04.2022 № 598-П «Об утверждении Перечня муниципальных программ Городского округа Подольск», от 09.06.2022 № 1081-П «О внесении изменений в Перечень муниципальных программ Городского округа Подольск, утвержденный постановлением Администрации Городского округа Подольск от 11.04.2022 № 598-П», от 20.10.2022 № 2004-П «О внесении изменений в Перечень муниципальных программ Городского округа Подольск, утвержденный постановлением Администрации Городского округа Подольск от 11.04.2022 № 598-П» признать утратившими силу.

3. Муниципальному автономному учреждению «Медиацентр» обеспечить опубликование настоящего постановления в средствах массовой информации и размещение его в сети Интернет на официальном сайте Администрации Городского округа Подольск.

4. Настоящее постановление вступает в силу с 1 января 2023 года и применяется к правоотношениям, связанным с разработкой муниципальных программ Городского округа Подольск, реализацию которых планируется осуществлять в 2023 и последующих годах.

5. Контроль за выполнением настоящего постановления возложить на первого заместителя Главы Администрации Карпова А.Н.

Глава Городского округа Подольск **Д.В. Жариков**

УТВЕРЖДЕН
постановлением Администрации Городского округа Подольск
от 28.10.2022 № 2048-П

Перечень муниципальных программ Городского округа Подольск

№ п/п	Наименование муниципальной программы (подпрограмм)	Координатор муниципальной программы	Муниципальный заказчик муниципальной программы	Муниципальный заказчик муниципальной подпрограммы	Разработчик муниципальной программы (подпрограммы)
1	2	3	4	5	6
1.	Здравоохранение 1. Профилактика заболеваний и формирование здорового образа жизни. Развитие первичной медико-санитарной помощи 5. Финансовое обеспечение системы организации медицинской помощи	Заместитель Главы Администрации Т.Ю. Ропот	Отдел охраны здоровья граждан Администрации Городского округа Подольск	Отдел охраны здоровья граждан Администрации Городского округа Подольск	Отдел охраны здоровья граждан Администрации Городского округа Подольск
2.	Культура и туризм 1. Сохранение, использование, популяризация и государственная охрана объектов культурного наследия (памятников истории и культуры) народов Российской Федерации 2. Развитие музейного дела 3. Развитие библиотечного дела 4. Развитие профессионального искусства, гастрольно-концертной и культурно-досуговой деятельности, кинематографии 5. Укрепление материально-технической базы муниципальных учреждений культуры 6. Развитие образования в сфере культуры 7.Развитие туризма 8. Обеспечивающая подпрограмма	Заместитель Главы Администрации Т.Ю. Ропот	Комитет по культуре и туризму Администрации Городского округа Подольск	Комитет по культуре и туризму Администрации Городского округа Подольск	Комитет по культуре и туризму Администрации Городского округа Подольск
	9. Развитие архивного дела			Управление делами Администрации Городского округа Подольск	МКУ «Подольский муниципальный архив»
3.	Образование 1.Общее образование 2.Дополнительное образование, воспитание и психолого-социальное сопровождение детей 4.Обеспечивающая подпрограмма	Заместитель Главы Администрации Т.Ю. Ропот	Комитет по образованию Администрации Городского округа Подольск	Комитет по образованию Администрации Городского округа Подольск	Комитет по образованию Администрации Городского округа Подольск
4.	Социальная защита населения 1.Социальная поддержка граждан	Заместитель Главы Администрации Т.Ю. Ропот	МКУ «Центр обеспечения мер социальной поддержки населения»	МКУ «Центр обеспечения мер социальной поддержки населения»	МКУ «Центр обеспечения мер социальной поддержки населения»
	2.Развитие системы отдыха и оздоровления детей			Комитет по делам молодежи Администрации Городского округа Подольск	Комитет по делам молодежи Администрации Городского округа Подольск
	4. Содействие занятости населения, развитие трудовых ресурсов и охраны труда			МКУ «Центр обеспечения мер социальной поддержки населения»	МКУ «Центр обеспечения мер социальной поддержки населения»
	5. Обеспечивающая подпрограмма			Управление по делам несовершеннолетних Администрации Городского округа Подольск	Управление по делам несовершеннолетних Администрации Городского округа Подольск
	6.Развитие и поддержка социально ориентированных некоммерческих организаций 7. Обеспечение доступности для инвалидов и маломобильных групп населения объектов инфраструктуры и услуг			МКУ «Центр обеспечения мер социальной поддержки населения»	МКУ «Центр обеспечения мер социальной поддержки населения»
5.	Спорт 1.Развитие физической культуры и спорта 2.Подготовка спортивного резерва 3.Обеспечивающая подпрограмма	Заместитель Главы Администрации Т.Ю. Ропот	Комитет по физической культуре и спорту Администрации Городского округа Подольск	Комитет по физической культуре и спорту Администрации Городского округа Подольск	Комитет по физической культуре и спорту Администрации Городского округа Подольск
6.	Развитие сельского хозяйства 1. Развитие отраслей сельского хозяйства и перерабатывающей промышленности 2. Вовлечение в оборот земель сельскохозяйственного назначения и развитие мелиорации	Заместитель Главы Администрации И.Е. Шляхтин	Администрация Городского округа Подольск	Управление по инвестиционной деятельности, развитию производства и предпринимательства Администрации Городского округа Подольск	Управление по инвестиционной деятельности, развитию производства и предпринимательства Администрации Городского округа Подольск
	3. Комплексное развитие сельских территорий 4. Обеспечение эпизоотического и ветеринарно-санитарного благополучия и развития государственной ветеринарной службы			Комитет по благоустройству, дорожному хозяйству, транспорту и связи Администрации Городского округа Подольск	Комитет по благоустройству, дорожному хозяйству, транспорту и связи Администрации Городского округа Подольск
7.	Экология и окружающая среда 1.Охрана окружающей среды 2.Развитие водохозяйственного комплекса 4. Развитие лесного хозяйства 5. Ликвидация накопленного вреда окружающей среде	Заместитель Главы Администрации М.В. Степанов	Отдел экологии Администрации Городского округа Подольск	Отдел экологии Администрации Городского округа Подольск	Отдел экологии Администрации Городского округа Подольск
8.	Безопасность и обеспечение безопасности жизнедеятельности населения 1.Профилактика преступлений и иных правонарушений	Заместитель Главы Администрации - начальник Управления по обеспечению общественной безопасности Администрации Городского округа Подольск А.Н. Крючков	Администрация Городского округа Подольск	Управление по обеспечению общественной безопасности Администрации Городского округа Подольск	Управление по обеспечению общественной безопасности Администрации Городского округа Подольск
	2. Обеспечение мероприятий по защите населения и территорий от чрезвычайных ситуаций 3. Обеспечение мероприятий гражданской обороны на территории муниципального образования Московской области 4.Обеспечение пожарной безопасности на территории муниципального образования Московской области 5. Обеспечение безопасности населения на водных объектах расположенных на территории муниципального образования Московской области 6.Обеспечивающая подпрограмма			Отдел по делам ГО и ЧС Администрации Городского округа Подольск	Отдел по делам ГО и ЧС Администрации Городского округа Подольск
9.	Жилище 1.Создание условий для жилищного строительства	Заместитель Главы Администрации – председатель Комитета по строительству и архитектуре Администрации Городского округа Подольск Е.В. Лебеденко	Администрация Городского округа Подольск	Комитет по строительству и архитектуре Администрации Городского округа Подольск	Комитет по строительству и архитектуре Администрации Городского округа Подольск
	2.Обеспечение жильем молодых семей			Комитет по делам молодежи Администрации Городского округа Подольск	Комитет по делам молодежи Администрации Городского округа Подольск
	3.Обеспечение жильем детей-сирот и детей, оставшихся без попечения родителей, лиц из числа детей-сирот и детей, оставшихся без попечения родителей			Комитет имущественных и земельных отношений Администрации Городского округа Подольск	Комитет имущественных и земельных отношений Администрации Городского округа Подольск
	4. Социальная ипотека			Комитет по образованию Администрации Городского округа Подольск	Комитет по образованию Администрации Городского округа Подольск
	6. Обеспечение жильем отдельных категорий граждан за счет средств федерального бюджета 7. Улучшение жилищных условий отдельных категорий многодетных семей			Отдел учета и распределения жилья Администрации Городского округа Подольск	Отдел учета и распределения жилья Администрации Городского округа Подольск
	8. Обеспечивающая подпрограмма			Комитет по строительству и архитектуре Администрации Городского округа Подольск	Комитет по строительству и архитектуре Администрации Городского округа Подольск

10.	Развитие инженерной инфраструктуры, энергоэффективности и отрасли обращения с отходами 1.Чистая вода 2. Системы водоотведения	Заместитель Главы Администрации Р.В. Рязанцев	Комитет по жилищно-коммунальному хозяйству Администрации Городского округа Подольск	Комитет по строительству и архитектуре Администрации Городского округа Подольск	Комитет по строительству и архитектуре Администрации Городского округа Подольск
	3. Объекты теплоснабжения, инженерные коммуникации 5.Энергосбережение и повышение энергетической эффективности			Комитет по жилищно-коммунальному хозяйству Администрации Городского округа Подольск	Комитет по жилищно-коммунальному хозяйству Администрации Городского округа Подольск
	6. Развитие газификации, топливнозаправочного комплекса и электроэнергетики			Комитет по строительству и архитектуре Администрации Городского округа Подольск	Комитет по строительству и архитектуре Администрации Городского округа Подольск
	7.Обеспечивающая подпрограмма 8. Реализация полномочий в сфере жилищно-коммунального хозяйства			Комитет по жилищно-коммунальному хозяйству Администрации Городского округа Подольск	Комитет по жилищно-коммунальному хозяйству Администрации Городского округа Подольск
11.	Предпринимательство 1.Инвестиции	Заместитель Главы Администрации И.Е. Шляхтин	Администрация Городского округа Подольск	Управление по инвестиционной деятельности, развитию производства и предпринимательства Администрации Городского округа Подольск	Управление по инвестиционной деятельности, развитию производства и предпринимательства Администрации Городского округа Подольск
	2.Развитие конкуренции			Управление по экономике и конкурентной политике Администрации Городского округа Подольск	МКУ «Центр торгов»
	3.Развитие малого и среднего предпринимательства			Управление по инвестиционной деятельности, развитию производства и предпринимательства Администрации Городского округа Подольск	Управление по инвестиционной деятельности, развитию производства и предпринимательства Администрации Городского округа Подольск
	4.Развитие потребительского рынка и услуг на территории муниципального образования Московской области			Управление потребительского рынка Администрации Городского округа Подольск	Управление потребительского рынка Администрации Городского округа Подольск
12.	Управление имуществом и муниципальными финансами 1.Эффективное управление имущественным комплексом	Первый заместитель Главы Администрации А.Н. Карпов	Администрация Городского округа Подольск	Комитет имущественных и земельных отношений Администрации Городского округа Подольск	Комитет имущественных и земельных отношений Администрации Городского округа Подольск
	3. Управление муниципальным долгом 4.Управление муниципальными финансами			Комитет по финансам и налоговой политике Администрации Городского округа Подольск	Комитет по финансам и налоговой политике Администрации Городского округа Подольск
	5.Обеспечивающая подпрограмма			Администрация Городского округа Подольск	Управление делами Администрации Городского округа Подольск
13.	Развитие институтов гражданского общества, повышение эффективности местного самоуправления и реализации молодежной политики 1.Развитие системы информирования населения о деятельности органов местного самоуправления городских округов Московской области, создание доступной современной медиасреды	Заместитель Главы Администрации Т.Ю. Ропот	Комитет по делам молодежи Администрации Городского округа Подольск	МАУ «Медиацентр»	МАУ «Медиацентр»
	2.Мир и согласие. Новые возможности			Отдел социальных коммуникаций Администрации Городского округа Подольск	Отдел социальных коммуникаций Администрации Городского округа Подольск
	3.Эффективное местное самоуправление			Управление по экономике и конкурентной политике Администрации Городского округа Подольск	Управление по экономике и конкурентной политике Администрации Городского округа Подольск
	4.Молодежь Подмосковья 5. Развитие добровольчества (волонтерства) в городском округе Московской области 6. Обеспечивающая подпрограмма			Комитет по делам молодежи Администрации Городского округа Подольск	Комитет по делам молодежи Администрации Городского округа Подольск
14.	Развитие и функционирование дорожно-транспортного комплекса 1.Пассажирский транспорт общего пользования 2.Дороги Подмосковья 5.Обеспечивающая подпрограмма	Заместитель Главы Администрации М.В. Степанов	Комитет по благоустройству, дорожному хозяйству, транспорту и связи Администрации Городского округа Подольск	Комитет по благоустройству, дорожному хозяйству, транспорту и связи Администрации Городского округа Подольск	Комитет по благоустройству, дорожному хозяйству, транспорту и связи Администрации Городского округа Подольск
15.	Цифровое муниципальное образование 1. Повышение качества и доступности предоставления государственных и муниципальных услуг на базе многофункциональных центров предоставления государственных и муниципальных услуг 2. Развитие информационной и технологической инфраструктуры экосистемы цифровой экономики муниципального образования Московской области 3. Обеспечивающая подпрограмма	Заместитель Главы Администрации О.И. Шашкова	Управление делами Администрации Городского округа Подольск	Управление делами Администрации Городского округа Подольск	Управление делами Администрации Городского округа Подольск
16.	Архитектура и градостроительство 1.Разработка Генерального плана развития городского округа 2.Реализация политики пространственного развития городского округа 4.Обеспечивающая подпрограмма	Заместитель Главы Администрации – председатель Комитета по строительству и архитектуре Администрации Городского округа Подольск Е.В. Лебеденко	Комитет по строительству и архитектуре Администрации Городского округа Подольск	Комитет по строительству и архитектуре Администрации Городского округа Подольск	Комитет по строительству и архитектуре Администрации Городского округа Подольск
17.	Формирование современной комфортной городской среды 1.Комфортная городская среда	Заместитель Главы Администрации М.В. Степанов	Комитет по благоустройству, дорожному хозяйству, транспорту и связи Администрации Городского округа Подольск	Комитет по благоустройству, дорожному хозяйству, транспорту и связи Администрации Городского округа Подольск	Комитет по благоустройству, дорожному хозяйству, транспорту и связи Администрации Городского округа Подольск
	2. Создание условий для обеспечения комфортного проживания жителей, в том числе в многоквартирных домах на территории Московской области			Комитет по жилищно-коммунальному хозяйству Администрации Городского округа Подольск	Комитет по жилищно-коммунальному хозяйству Администрации Городского округа Подольск
	3.Обеспечивающая подпрограмма			Комитет по благоустройству, дорожному хозяйству, транспорту и связи Администрации Городского округа Подольск	Комитет по благоустройству, дорожному хозяйству, транспорту и связи Администрации Городского округа Подольск
18.	Строительство объектов социальной инфраструктуры 3.Строительство (реконструкция) объектов образования 5.Строительство (реконструкция) объектов физической культуры и спорта 7.Обеспечивающая подпрограмма	Заместитель Главы Администрации – председатель Комитета по строительству и архитектуре Администрации Городского округа Подольск Е.В. Лебеденко	Комитет по строительству и архитектуре Администрации Городского округа Подольск	Комитет по строительству и архитектуре Администрации Городского округа Подольск	Комитет по строительству и архитектуре Администрации Городского округа Подольск
19.	Переселение граждан из аварийного жилищного фонда 1.Обеспечение устойчивого сокращения непригодного для проживания жилищного фонда 2.Обеспечение мероприятий по переселению граждан из аварийного жилищного фонда в Московской области 3. Обеспечение мероприятий по завершению адресной программы «Переселение граждан из аварийного жилищного фонда в Московской области»	Заместитель Главы Администрации – председатель Комитета по строительству и архитектуре Администрации Городского округа Подольск Е.В. Лебеденко	Комитет по строительству и архитектуре Администрации Городского округа Подольск	Комитет по строительству и архитектуре Администрации Городского округа Подольск	Комитет по строительству и архитектуре Администрации Городского округа Подольск

Администрация Городского округа Подольск
ПОСТАНОВЛЕНИЕ
06.09.2022 № 1706-П
Городской округ Подольск, Московская область

О внесении изменения в постановление Администрации Городского округа Подольск от 29.03.2017 №360-П

Руководствуясь Федеральным законом от 06.10.2003 №131-ФЗ «Об общих принципах организации местного самоуправления в Российской Федерации», Уставом муниципального образования «Городской округ Подольск Московской области», и в связи с кадровыми изменениями в Администрации Городского округа Подольск Администрация Городского округа Подольск

ПОСТАНОВЛЯЕТ:

1. Внести изменение в постановление Администрации Городского округа Подольск от 29.03.2017 № 360-П «Об утверждении Порядка учета многодетных семей муниципального образования «Городской округ Подольск Московской области» и персонального состава Комиссии по рассмотрению вопросов о постановке на учет многодетных семей муниципального образования «Городской округ Подольск Московской области» в целях бесплатного предоставления в собственность земельных участков» (далее-постановление), изложив приложение № 2 к постановлению в новой редакции (приложение).

2. Муниципальному автономному учреждению «Медиацентр» обеспечить опубликование настоящего постановления в средствах массовой информации и размещение его в сети Интернет на официальном сайте Администрации Городского округа Подольск.

3. Контроль за выполнением настоящего постановления возложить на заместителя Главы Администрации Московца Е.В.

Глава Городского округа Подольск Д.В. Жариков

Приложение
к постановлению Администрации Городского округа Подольск
от 06.09.2022 № 1706-П

Персональный состав Комиссии по рассмотрению вопросов о постановке на учет многодетных семей муниципального образования «Городской округ Подольск Московской области» в целях бесплатного предоставления в собственность земельных участков

Председатель Комиссии:
Лапицкая Н.Ю. - Председатель Комитета имущественных и земельных отношений Администрации Городского округа Подольск
Заместитель председателя Комиссии:
Архипова А.К. - Заместитель председателя Комитета имущественных и земельных отношений Администрации Городского округа Подольск
Секретарь Комиссии:
Скрицкая Е.Б. - Главный эксперт отдела муниципального земельного контроля Комитета имущественных и земельных отношений Администрации Городского округа Подольск
Члены Комиссии:
Олексюк О.Г. - Начальник отдела муниципального земельного контроля Комитета имущественных и земельных отношений Администрации Городского округа Подольск
Плисс Э.В. - Главный эксперт отдела муниципального земельного контроля Комитета имущественных и земельных отношений Администрации Городского округа Подольск
Ушанева Л.В. - Первый заместитель Председателя Совета депутатов Городского округа Подольск (по согласованию)

Сообщение о планируемом сносе самовольной постройки

Согласно постановлению Администрации Городского округа Подольск от 14.11.2022 № 2150-П «О сносе самовольной постройки», принято решение снести самовольную постройку – объект незавершенного строительства (фундамент), расположенный по адресу: Московская область, Г.о. Подольск, г. Подольск, мкр. Климовск, ул. 1-ая Полевая, у д. 4, в срок до 01.03.2023;

При наличии правоустанавливающих документов на данный объект, необходимо представить документы в Комитет по строительству и архитектуре Администрации Городского округа Подольск в приемные дни (понедельник, среда) по адресу: г. Подольск, ул. Кирова, д.4, кабинет 339, контактный телефон для справок 8(4967)69-92-41.

Председатель Комитета по строительству и архитектуре Е.В. Лебеденко

УТВЕРЖДАЮ
Председатель общественных обсуждений
Лебеденко Е.В. 18.11.2022
(должность, Ф.И.О., подпись, дата)

ЗАКЛЮЧЕНИЕ
О РЕЗУЛЬТАТАХ ОБЩЕСТВЕННЫХ ОБСУЖДЕНИЙ ПО ПРОЕКТУ
внесения изменений в Генеральный план городского округа Подольск Московской области применительно к населенному пункту д. Коледино.
(наименование проекта)

1. Общие сведения о проекте, представленном на общественные обсуждения: Материалы проекта «Внесение изменений в генеральный план городского округа Подольск Московской области применительно к населенному пункту деревня Коледино» подготовлены на основании распоряжения Комитета по архитектуре и градостроительству Московской области от 30.05.2022 № 27РВ-230 «О подготовке проекта «Внесение изменений в Генеральный план городского округа Подольск Московской области применительно к населенному пункту деревня Коледино». Внесение изменений в Генеральный план городского округа Подольск Московской области применительно к населенному пункту деревня Коледино содержит положение о территориальном планировании и карты генерального плана.

2. Заявитель: ООО «УНИКС»

3. Орган, уполномоченный на проведение общественных обсуждений, - Комиссия по подготовке проекта правил землепользования и застройки муниципального образования «Городской округ Подольск Московской области».

4. Организация - разработчик: Государственное автономное учреждение Московской области «Научно-исследовательский и проектный институт градостроительства» (ГАУ МО «НИиПИ градостроительства»), 129110, г. Москва, ул. Гиляровского, д. 47, стр. 3, тел: +7 (495) 242-77-07 niipigrad_niipi@mosreg.ru (наименование, юридический адрес, телефон, адрес электронной почты)

5. Сроки проведения общественных обсуждений с 28.10.2022 по 18.11.2022

6. В период общественных обсуждений участники общественных обсуждений (граждане, постоянно проживающие на территории, в отношении которой подготовлен Проект, правообладатели находящихся в границах этой территории земельных участков и (или) расположенных на них объектов капитального строительства, а также правообладатели помещений, являющихся частью указанных объектов капитального строительства), прошедшие в соответствии с частью 12 статьи 5.1 Градостроительного кодекса Российской Федерации идентификацию) имели право представить свои предложения и замечания в срок с 28.10.2022 до 11.11.2022 по обсуждаемому Проекту посредством:

- записи в книге (журнале) учета посетителей экспозиции Проекта, подлежащего рассмотрению на общественных обсуждениях в период работы экспозиции;
- личного обращения в уполномоченный орган или через официальный сайта – http://подольск-администрация.рф/;
- почтового отправления;
- портала государственных и муниципальных услуг Московской области;
- почтового отправления.

7. Количество участников общественных обсуждений, которые приняли участие в общественных обсуждениях – 0.

8. Формы оповещения о начале общественных обсуждений (название, номер, дата и источник опубликования)

Информация о проведении общественных обсуждений была опубликована в газете - Вестник муниципального образования «Городской округ Подольск Московской области» № 10/5 от 28.10.2022, на официальном сайте Администрации Городского округа Подольск http://подольск-администрация.рф/ в разделе «Документы», подраздел «Публичные слушания» 28.10.2022, на сайте Комитета по строительству и архитектуре Администрации Городского округа Подольск (https://komstroi-podolsk.ru/) в разделе «Деятельность», подраздел «Архитектура и Градостроительство», подраздел «Публичные слушания и общественные обсуждения по вопросам градостроительной деятельности» 28.10.2022, на информационном стенде у Администрации Городского округа Подольск и в д. Коледино Г.о. Подольск в местах массового скопления граждан.

9. Сведения о проведении экспозиции по материалам (где и когда проведена, количество предложений и замечаний) экспозиция по материалам Проекта была проведена с 28.10.2022 по 18.11.2022, по адресу: Московская область, г. Подольск, ул. Кирова, д. 4, у каб.311. Предложений и замечаний не поступило.

10. Количество предложений и замечаний от участников общественных обсуждений.

Предложений и замечаний от участников общественных обсуждений не поступило.

Предложения и замечания участников общественных обсуждений	Количество	Выводы
-	-	-

11. Сведения о протоколе общественных обсуждений (когда подписан) № 16/22 от 18.11.2022.

12. Аргументированные рекомендации комиссии о целесообразности или нецелесообразности учета внесенных участниками общественных обсуждений предложений и замечаний и выводы по результатам общественных обсуждений: предложения и замечаний не поступило, предлагается одобрить данный Проект.

Подписи членов комиссии.

Заместитель председателя комиссии:
заместитель председателя Комитета по строительству и архитектуре Администрации Городского округа Подольск — **Ершова И.А.**

заведующий отделом архитектурно-художественного и рекламного оформления Комитета по строительству и архитектуре Администрации Городского округа Подольск — **Худенцов А.Ю.**

Ответственный секретарь комиссии:
заместитель начальника отдела градостроительства МКУ «Градостроительное управление» — **Лихачева Н.А.**

Члены комиссии:

начальник отдела градостроительства МКУ «Градостроительное управление» — **Абрамова Ю.Ю.**

председатель Комитета по благоустройству, дорожному хозяйству и транспорту Администрации Городского округа Подольск — **Городничев А.Л.**

заместитель Главы Администрации – начальник Управления по обеспечению общественной безопасности Администрации Городского округа Подольск — **Крючков А.Н.**

председатель Комитета имущественных и земельных отношений Администрации Городского округа Подольск — **Лапицкая Н.Ю.**

начальник территориального управления Городского округа Подольск Комитета по архитектуре и градостроительству Московской области (по согласованию) — **Макунина Ю.В.**

председатель Комитета по жилищно-коммунальному хозяйству Администрации Городского округа Подольск — **Ольховский С.П.**

начальник Территориального управления Администрации Городского округа Подольск — **Патрушев Е.В.**

первый заместитель Председателя Совета депутатов Городского округа Подольск (по согласованию) — **Ушанева Л.В.**

УТВЕРЖДАЮ
Председатель общественных обсуждений
Лебеденко Е.В. 18.11.2022
(должность, Ф.И.О., подпись, дата)

ЗАКЛЮЧЕНИЕ
О РЕЗУЛЬТАТАХ ОБЩЕСТВЕННЫХ ОБСУЖДЕНИЙ ПО ПРОЕКТУ
распоряжения о предоставлении разрешения на условно разрешенный вид использования «амбулаторно-поликлиническое обслуживание» для земельного участка площадью 2567 кв.м, с кадастровым номером 50:55:0030602:945, категория земель – «земли населенных пунктов», вид разрешенного использования – «для индивидуального жилищного строительства», расположенного по адресу: Московская область, Городской округ Подольск, г. Подольск, ул. Беляевская (далее - Проект).
(наименование проекта)

1. Общие сведения о проекте, представленном на общественные обсуждения:

В соответствии с Правилами землепользования и застройки территории (части территории) Городского округа Подольск Московской области, утвержденными постановлением Администрации Городского округа Подольск Московской области от 20.08.2021 № 1113-П, земельный участок с кадастровым номером 50:55:0030602:945, площадью 2 567 кв. м расположен в территориальной зоне «Ж-2 – зона застройки индивидуальными жилыми домами». На земельном участке предполагается строительство объекта капитального строительства – здание амбулаторно-поликлинического обслуживания, этажностью - 2 этажа, надземных - 2 этажа (высота этажа 4,5 метров), площадью застройки 830 кв.м и общей площадью 1490 кв. м.

2. Заявитель: Чагайдак Н.К.

3. Орган, уполномоченный на проведение общественных обсуждений, - Комиссия по подготовке проекта правил землепользования и застройки муниципального образования «Городской округ Подольск Московской области».

4. Организация - разработчик: ООО «Груман Проект», 129090, г. Москва, переулок Астраханский, д. 10/36, стр. 1, эт. 1, пом, VI, комн. 14 (наименование, юридический адрес, телефон, адрес электронной почты)

5. Сроки проведения общественных обсуждений с 28.10.2022 по 18.11.2022.

6. В период общественных обсуждений участники общественных обсуждений (граждане, постоянно проживающие в пределах территориальной зоны, в границах которой расположен земельный участок или объект капитального строительства, в отношении которых подготовлен данный Проект, правообладатели находящихся в границах этой территориальной зоны земельных участков и (или) расположенных на них объектов капитального строительства, граждане, постоянно проживающие в границах земельных участков, прилегающих к земельному участку, в отношении которого подготовлен данный Проект, правообладатели таких земельных участков или расположенных на них объектов капитального строительства, правообладатели помещений, являющихся частью объекта капитального строительства, в отношении которого подготовлен Проект, прошедшие в соответствии с частью 12 статьи 5.1 Градостроительного кодекса Российской Федерации идентификацию) имели право представить свои предложения и замечания в срок с 28.10.2022 по 11.11.2022 по обсуждаемому Проекту посредством:

- записи в книге (журнале) учета посетителей экспозиции Проекта, подлежащего рассмотрению на общественных обсуждениях в период работы экспозиции;
- личного обращения в уполномоченный орган или через официальный сайта – http://подольск-администрация.рф/;
- почтового отправления.

7. Количество участников общественных обсуждений, которые приняли участие в общественных обсуждениях – 5 (собственников и постоянно проживающих в пределах территориальной зоны Ж-2).

8. Формы оповещения о начале общественных обсуждений (название, номер, дата и источник опубликования)

Информация о проведении общественных обсуждений была опубликована в газете - Вестник муниципального образования «Городской округ Подольск Московской области» № 10/5 от 28.10.2022, на официальном сайте Администрации Городского округа Подольск http://подольск-администрация.рф/ в разделе «Документы», подраздел «Публичные слушания» 28.10.2022, на сайте Комитета по строительству и архитектуре Администрации Городского округа Подольск (https://komstroi-podolsk.ru/) в разделе «Деятельность», подраздел «Архитектура и Градостроительство», подраздел «Публичные слушания и общественные обсуждения по вопросам градостроительной деятельности» 28.10.2022, на информационном стенде у Администрации Городского округа Подольск, на территории земельного участка с кадастровым номером 50:55:0030602:945 и в г. Подольске в местах массового скопления граждан.

9. Сведения о проведении экспозиции по материалам (где и когда проведена, количество предложений и замечаний) экспозиция по материалам Проекта была проведена с 28.10.2022 по 18.11.2022, по адресу: Московская область, г. Подольск, ул. Кирова, д. 4, у каб.311. Поступило 1 предложение и замечание от 5 участников общественных обсуждений (собственников и постоянно проживающих в пределах территориальной зоны Ж-2).

10. Количество предложений и замечаний от участников общественных обсуждений.

Одно предложение и замечание от пяти участников общественных обсуждений (собственников и постоянно проживающих в пределах территориальной зоны Ж-2).

Предложения и замечания участников общественных обсуждений	Количество	Выводы
1. Против размещения медицинского центра в зоне застройки индивидуальными жилыми домами. По причинам: - парковочных мест не хватает и машины будут парковаться вдоль ул. Беляевской, в результате будет закрыт проезд к индивидуальным жилым домам машинам экстренной помощи, пожарных и газовых служб, данная транспортная ситуация ухудшит проживание жителей близлежащий домов; - подключение здания к коммуникациям, которыми пользуются жители индивидуальных жилых домов, приведет к перегрузке эксплуатации сетей; - в медицинском центре будет установлена рентгеновская установка, что повлияет на ухудшение экологической обстановки близлежащей территории; - скопление людей с различными заболеваниями несут угрозу здоровью жителям данной территории; - приведет к уменьшению стоимости имущества ИЖС.	5	Учесть предложение и замечание. Земельный участок с кадастровым номером 50:55:0030602:945 находится в жилой застройке индивидуальными жилыми домами, размещение здания амбулаторно-поликлинического обслуживания ухудшит проживание жителей данной территории.

11. Сведения о протоколе общественных обсуждений (когда подписан) № 17/22 от 18.11.2022.

12. Аргументированные рекомендации комиссии о целесообразности или нецелесообразности учета внесенных участниками общественных обсуждений предложений и замечаний и выводы по результатам общественных обсуждений: рекомендуется учесть предложение и замечание, внесенное участниками общественных обсуждений. Земельный участок с кадастровым номером 50:55:0030602:945 находится в жилой застройке индивидуальными жилыми домами, размещение здания амбулаторно-поликлинического обслуживания ухудшит проживание жителей данной территории. Рекомендуется отклонить данный Проект.

Подписи членов комиссии.

Заместитель председателя комиссии:
заместитель председателя Комитета по строительству и архитектуре Администрации Городского округа Подольск — **Ершова И.А.**

заведующий отделом архитектурно-художественного и рекламного оформления Комитета по строительству и архитектуре Администрации Городского округа Подольск — **Худенцов А.Ю.**

Ответственный секретарь комиссии:
заместитель начальника отдела градостроительства МКУ «Градостроительное управление» — **Лихачева Н.А.**

Члены комиссии:

начальник отдела градостроительства МКУ «Градостроительное управление» — **Абрамова Ю.Ю.**

председатель Комитета по благоустройству, дорожному хозяйству и транспорту Администрации Городского округа Подольск — **Городничев А.Л.**

заместитель Главы Администрации – начальник Управления по обеспечению общественной безопасности Администрации Городского округа Подольск — **Крючков А.Н.**

председатель Комитета имущественных и земельных отношений Администрации Городского округа Подольск — **Лапицкая Н.Ю.**

начальник территориального управления Городского округа Подольск Комитета по архитектуре и градостроительству Московской области (по согласованию) — **Макунина Ю.В.**

председатель Комитета по жилищно-коммунальному хозяйству Администрации Городского округа Подольск — **Ольховский С.П.**

начальник Территориального управления Администрации Городского округа Подольск — **Патрушев Е.В.**

первый заместитель Председателя Совета депутатов Городского округа Подольск (по согласованию) — **Ушанева Л.В.**

«УТВЕРЖДЕНО»
Комитет по конкурентной политике Московской области
_____ / _____/
«___» _____ 20__ г.

ИЗВЕЩЕНИЕ О ПРОВЕДЕНИИ
АУКЦИОНА В ЭЛЕКТРОННОЙ ФОРМЕ № АЗЭ-ПДЛГО/22-3548
на право заключения договора аренды земельного участка, государственная собственность на который не разграничена, расположенного на территории Городского округа Подольск Московской области, вид разрешенного использования: бытовое обслуживание

№ процедуры easuz.mosreg.ru/torgi	00300060111689
Дата начала приема заявок:	03.11.2022
Дата окончания приема заявок:	19.12.2022
Дата аукциона:	21.12.2022

2022 год

1. Правовое регулирование

Аукцион в электронной форме, открытый по форме подачи предложений и по составу участников (далее - аукцион) и проводится в соответствии с требованиями:

- Гражданского кодекса Российской Федерации;
- Земельного кодекса Российской Федерации;
- Федерального закона от 26.07.2006 № 135-ФЗ «О защите конкуренции»;
- Закона Московской области от 07.06.1996 № 23/96-ОЗ «О регулировании земельных отношений в Московской области»;
- Сводного заключения Министерства имущественных отношений Московской области от 28.10.2022 № 189-З п.132;
- постановления Администрации Городского округа Подольск Московской области от 31.10.2022 № 2066-П «О проведении аукциона в электронной форме на право заключения договора аренды земельного участка из земель неразграниченной государственной собственности с кадастровым номером 50:56:0010403:17, расположенного по адресу: Московская область, г Подольск городской округ, нп Климовск мкр» (Приложение 1);
- иных нормативно правовых актов Российской Федерации и Московской области.

2. Сведения об аукционе

2.1. Арендодатель – орган исполнительной власти Московской области или исполнительно-распорядительный орган муниципального образования Московской области, принимающий решение о проведении аукциона, об отказе от проведения аукциона, об условиях аукциона (в том числе о начальной цене предмета аукциона, условиях и сроках договора аренды), отвечающий за соответствие земельного участка сведениям, указанным в Извещении о проведении аукциона в электронной форме, за своевременное опубликование (обнародование) указанного Извещения в порядке, установленном для официального опубликования (обнародования) муниципальных правовых актов уставом муниципального образования, по месту нахождения земельного участка, за соблюдение сроков заключения договора аренды земельного участка и осуществляющий его заключение.

Наименование: Администрация Городского округа Подольск Московской области

Местонахождение: 142100, Московская область, г. Подольск, ул. Кирова, д. 4.
Адрес сайта: http://подольск-администрация.рф.
Адрес электронной почты: kizo@bk.ru.
Телефон: +7 (4967) 57-09-30.
В лице Комитета имущественных и земельных отношений Администрации Городского округа Подольск
Местонахождение: 142100, Московская обл, г Подольск, ул Кирова д. 4
Адрес сайта: подольск-администрация.рф.
Адрес электронной почты: kizo@bk.ru
Телефон: +7 (4967) 54-49-60.

2.2. Организатор аукциона в электронной форме (далее – Организатор аукциона) - орган, осуществляющий функции по организации аукциона, утверждающий Извещение о проведении аукциона в электронной форме и состав аукционной комиссии.

Наименование: Комитет по конкурентной политике Московской области.
Адрес: 143407, Московская область, г. Красногорск, бульвар Строителей, д. 1.
Сайт: www.zakaz-mo.mosreg.ru

2.2.1. Лицо, осуществляющее организационно - технические функции по организации аукциона - отвечает за соблюдение сроков размещения Извещения о проведении аукциона и документов, составляемых в ходе проведения аукциона на официальном сайте Российской Федерации в информационно-телекоммуникационной сети «Интернет» для размещения информации о проведении торгов по адресу www.torgi.gov.ru (далее – Официальный сайт торгов), на Едином портале торгов Московской области по адресу easuz.mosreg.ru/torgi (далее – Портал ЕАСУЗ), на электронной площадке www.rts-tender.ru (далее – электронная площадка) в соответствии с действующим законодательством.

Наименование: Государственное казенное учреждение Московской области «Региональный центр торгов»
Адрес: 143407, Московская область, г. Красногорск, бульвар Строителей, д. 7.
Адрес электронной почты: rct_torgi@mosreg.ru

2.3. Оператор электронной площадки – юридическое лицо, зарегистрированное на территории Российской Федерации, владеющее электронной площадкой, в том числе необходимыми для ее функционирования программно-аппаратными средствами, обеспечивающее ее функционирование и включенное в перечень операторов электронных площадок, утвержденный Распоряжением Правительства Российской Федерации от 12.07.2018 № 1447-р «Об утверждении перечней операторов электронных площадок и специализированных электронных площадок, предусмотренных Федеральными законами от 05.04.2013 № 44-ФЗ, от 18.07.2011 № 223-ФЗ».

Наименование: Общество с ограниченной ответственностью «РТС-тендер»
Место нахождения: 121151, город Москва, набережная Тараса Шевченко, дом 23А
Адрес сайта: www.rts-tender.ru
Адрес электронной почты: iSupport@rts-tender.ru
Телефон: +7 (499) 653-55-00

2.4. Предмет аукциона: право заключения договора аренды земельного участка, государственная собственность на который не разграничена, расположенного на территории Городского округа Подольск Московской области (далее - Земельный участок).

2.5. Сведения о Земельном участке:
Местоположение (адрес): Московская область, г Подольск городской округ, нп Климовск мкр.
Площадь, кв. м: 400
Кадастровый номер: 50:56:0010403:17 (выписка из Единого государственного реестра недвижимости об объекте недвижимости от 04.10.2022 № КУВИ-001/2022-174261503 – Приложение 2).
Категория земель: земли населенных пунктов
Вид разрешенного использования: бытовое обслуживание (в соответствии с п. 17 ст. 39.8 Земельного кодекса Российской Федерации изменение вида разрешенного использования земельного участка не допускается).

Сведения о правах на Земельный участок: государственная собственность не разграничена (выписка из Единого государственного реестра недвижимости об объекте недвижимости от 04.10.2022 № КУВИ-001/2022-174261503 - Приложение 2).

Сведения о наличии или отсутствии ограничений оборотоспособности и ограничений в использовании земельного участка: указаны в постановлении Администрации Городского округа Подольск Московской области от 31.10.2022 № 2066-П «О проведении аукциона в электронной форме на право заключения договора аренды земельного участка из земель неразграниченной государственной собственности с кадастровым номером 50:56:0010403:17, расположенного по адресу: Московская область, г Подольск городской округ, нп Климовск мкр» (Приложение 1), письме филиала ФГБУ «ФКП Росреестра» по Московской области от 16.02.2022 № исх01-45/00185/22 (Приложение 2), Сводной информации об оборотоспособности и градостроительных ограничениях земельного участка от 22.07.2022 № ГЗ-РГИС-6199026101 (Приложение 4), градостроительном плане Земельного участка от 28.01.2022 № РФ-50-3-41-0-00-2022-02476 (Приложение 4), письме Главного управления культурного наследия Московской области от 26.01.2022 № 34Исх-406 (Приложение 4), письме заместителя Главы Администрации по развитию территорий Городского округа Подольск Московской области от 17.10.2022 № 11/1963исх (Приложение 4), акте осмотра территории от 13.10.2022 (Приложение 4), в том числе:

1. Ограничения прав на Земельный участок, предусмотренные статьями 56, 56.1 Земельного кодекса Российской Федерации: 50.56.2.1: Зона с особыми условиями использования территорий - Приаэродромная территория аэродрома Москва (Домодедово).
2. Земельный участок полностью расположен в водоохранной зоне поверхностных водотоков и водоемов (р. Петрица).
4. Земельный участок полностью расположен в прибрежной защитной полосе (р. Петрица).
5. Земельный участок расположен: Остафьево Приаэродромная территория аэродрома: 400 кв.м.
6. Земельный участок полностью расположен в санитарно-защитной зоне предприятий (сведения подлежат уточнению).

Использовать Земельный участок в соответствии с требованиями:
- Водного кодекса Российской Федерации;
- Воздушного кодекса Российской Федерации;
- Федерального закона от 01.07.2017 № 135-ФЗ «О внесении изменений в отдельные законодательные акты Российской Федерации в части совершенствования порядка установления и использования приаэродромной территории и санитарно-защитной зоны»;
- СанПиН 2.2.1/2.1.1.1200-03 «Санитарно-защитные зоны и санитарная классификация предприятий, сооружений и иных объектов».

Согласовать размещение объекта капитального строительства в соответствии с действующим законодательством.

Фотоматериалы: Приложение 3

Сведения о максимально и (или) минимально допустимых параметрах разрешенного строительства объекта капитального строительства (Приложение 4): указаны в приложении к Сводной информации об оборотоспособности и градостроительных ограничениях земельного участка от 22.07.2022 № ГЗ-РГИС-6199026101, градостроительном плане Земельного участка от 28.01.2022 № РФ-50-3-41-0-00-2022-02476

Информация о возможности подключения (технологического присоединения) объекта капитального строительства к сетям инженерно-технического обеспечения (Приложение 5)[1]

Начальная цена предмета аукциона:
289 560,00 руб. (Двести восемьдесят девять тысяч пятьсот шестьдесят руб. 00 коп.), НДС не облагается. Начальная цена предмета аукциона устанавливается в размере ежегодной арендной платы.
«Шаг аукциона»: 8 686,00 руб. (Восемь тысяч шестьсот восемьдесят шесть руб. 00 коп.).
Размер задатка для участия в аукционе: 289 560,00 руб. (Двести восемьдесят девять тысяч пятьсот шестьдесят руб. 00 коп.), НДС не облагается.
Срок аренды: 13 лет 2 месяца.

2.6. Место приема Заявок на участие в аукционе (далее по тексту - Заявки): электронная площадка www.rts-tender.ru.

2.7. Дата и время начала приема Заявок: 03.11.2022 в 09 час. 00 мин.* Прием Заявок осуществляется круглосуточно.

* Здесь и далее указано московское время.

2.8. Дата и время окончания срока приема Заявок и начала их рассмотрения: 19.12.2022в 18 час. 00 мин.
2.9. Дата окончания рассмотрения Заявок: 21.12.2022.
2.10. Место проведения аукциона: электронная площадка www.rts-tender.ru.
2.11. Дата и время начала проведения аукциона: 21.12.2022 в 12 час. 00 мин.

Информация!

В Московской области функционирует Центр содействия строительству Московской области (далее - ЦСС), который обеспечивает сопровождение коммерческих проектов. ЦСС предоставляет услуги на безвозмездной основе, в том числе по:
- сопровождению коммерческих проектов персональным менеджером;
- подготовке инструкции по сбору исходно-разрешительной документации.
Единый Колл-центр ЦСС: 8-498-602-00-00.

3. Информационное обеспечение аукциона

3.1. Извещение о проведении аукциона (далее по тексту - Извещение) размещается на Официальном сайте торгов, на Портале ЕАСУЗ и на электронной площадке.

Извещение публикуется в порядке, установленном для официального опубликования (обнародования) муниципальных правовых актов уставом муниципального образования, по месту нахождения Земельного участка:
- на официальном сайте Администрации Городского округа Подольск Московской области - подольск-администрация.рф;
- в периодическом печатном издании – газете «Вестник муниципального образования «Городской округ Подольск Московской области».

Все приложения к Извещению являются его неотъемлемой частью.

3.2. Осмотр Земельного участка производится без взимания платы и обеспечивается Арендодателем во взаимодействии с Организатором аукциона в установленный пунктами 2.7 и 2.8 Извещения срок приема Заявок.

Для осмотра Земельного участка с учетом установленных сроков лицо, желающее осмотреть Земельный участок, не позднее, чем за 2 (два) рабочих дня до дня окончания срока приема Заявок направляет Запрос на осмотр Земельного участка (Приложение 8) на адрес электронной почты rct_torgi@mosreg.ru с указанием следующих данных:
- тема письма: Запрос на осмотр Земельного участка;
- Ф.И.О. физического лица или представителя физического лица/юридического лица, уполномоченного на осмотр Земельного участка;
- наименование юридического лица (для юридического лица);
- адрес электронной почты, контактный телефон;
- дата и № аукциона;
- кадастровый номер Земельного участка, его местоположение (адрес).

В течение 2 (двух) рабочих дней со дня поступления Запроса на осмотр Земельного участка оформляется «смотровое письмо» и направляется по электронному адресу, указанному в обращении.

1 Устанавливается для земельных участков, если в соответствии с разрешенным использованием земельного участка предусматривается возможность строительства зданий, сооружений.

4. Требования к Заявителям аукциона

Заявителем на участие в аукционе (далее – Заявитель) может быть любое юридическое лицо независимо от организационно-правовой формы, формы собственности, места нахождения и места происхождения капитала или гражданин, в том числе индивидуальный предприниматель претендующий(ие) на заключение договора аренды Земельного участка, имеющие электронную подпись, оформленную в соответствии с требованиями действующего законодательства удостоверяющим центром (далее – ЭП), и прошедшие регистрацию (аккредитацию) на электронной площадке в соответствии с Регламентом Оператора электронной площадки и Инструкциями Претендента/Арендатора, размещенными на электронной площадке (далее - Регламент и Инструкции).

5. Получение ЭП и регистрация (аккредитация) на электронной площадке

5.1. Для прохождения процедуры регистрации (аккредитации) на электронной площадке Заявителю необходимо иметь ЭП, оформленную в соответствии с требованиями действующего законодательства.

5.2. Для обеспечения доступа к подаче заявки и к участию в аукционе Заявителю с учетом Раздела 4 и пункта 5.1 Извещения необходимо пройти регистрацию (аккредитацию) на электронной площадке в соответствии с Регламентом и Инструкциями.

Регистрация на электронной площадке осуществляется без взимания платы.

5.3. Информация по получению ЭП и регистрации (аккредитации) на электронной площадке указана также в Памятке (Приложение 10).

5.4. В случае если от имени Заявителя действует иное лицо (далее - Доверенное лицо), Заявителю и Доверенному лицу необходимо пройти регистрацию (аккредитацию) на электронной площадке в соответствии с Регламентом и Инструкциями с учетом положений Раздела 4 и пунктов 5.1 - 5.3 Извещения.

6. Порядок внесения, блокирования и прекращения блокирования денежных средств в качестве задатка

6.1. Для участия в аукционе устанавливается требование о внесении задатка.

6.2. В целях исполнения требований о внесении задатка для участия в аукционе Заявитель с учетом требований Разделов 4, 5 Извещения обеспечивает наличие денежных средств на счёте Оператора электронной площадки в размере, не менее суммы задатка, указанного в пункте 2.5 Извещения.

Перечисление денежных средств на счёт Оператора электронной площадки производится в соответствии с Регламентом и Инструкциями, по следующим реквизитам:
Получатель платежа: Общество с ограниченной ответственностью «РТС-тендер»
Банковские реквизиты: Филиал «Корпоративный» ПАО «Совкомбанк»
БИК 044525360
Расчётный счёт: 40702810512030016362
Корр. счёт 30101810445250000360
ИНН 7710357167 КПП 773001001
Назначение платежа:
«Внесение гарантийного обеспечения по Соглашению о внесении гарантийного обеспечения, № аналитического счета _____, без НДС».

6.3. Операции по перечислению денежных средств на аналитическом счете Оператора электронной площадки в соответствии Регламентом и Инструкциями учитываются на аналитическом счете Заявителя, открытом Оператором электронной площадки.

Денежные средства в размере, равном задатку, указанному в пункте 2.5 Извещения, блокируются Оператором электронной площадки на аналитическом счете Заявителя в соответствии с Регламентом и Инструкциями. Основанием для блокирования денежных средств является Заявка, направленная Оператору электронной площадки. Заблокированные на аналитическом счете Заявителя денежные средства являются задатком.

Подача Заявки и блокирование задатка является заключением Соглашения о задатке (Приложение 7).

6.4. Прекращение блокирования денежных средств на аналитическом счете Заявителя в соответствии с Регламентом и Инструкциями производится Оператором электронной площадки в следующем порядке:
- для Заявителя, отозвавшего Заявку до окончания срока приема Заявок, установленного пунктом 2.8 Извещения, – в течение 3 (трех) рабочих дней со дня поступления уведомления об отзыве Заявки в соответствии с Регламентом и Инструкциями;
- для Заявителя, не допущенного к участию в аукционе, – в течение 3 (трех) рабочих дней со дня оформления Протокола рассмотрения заявок на участие в аукционе в соответствии с Регламентом и Инструкциями;
- для участников аукциона (далее - Участник), участвовавших в аукционе, но не победивших в нем, – в течение 3 (трех) рабочих дней со дня подписания Протокола о результатах аукциона в соответствии с Регламентом и Инструкциями.

6.5. Информация по внесению, блокированию и прекращению блокирования денежных средств в качестве задатка указана также в Памятке (Приложение 10).

6.6. Задаток, внесенный лицом, признанным победителем аукциона (далее – Победитель), а также задаток внесенный иным лицом, с которым договор аренды земельного участка заключается в соответствии с пунктами 13 и 14 статьи 39.12 Земельного кодекса Российской Федерации, засчитываются в счет арендной платы за Земельный участок. Перечисление задатка Арендодателю в счет арендной платы за земельный участок осуществляется Оператором электронной площадки в соответствии с Регламентом и Инструкциями.

Задатки, внесенные указанными в настоящем пункте лицами, не заключившими в установленном в Извещении порядке договора аренды земельного участка вследствие уклонения от заключения указанного договора, не возвращаются.

7. Порядок, форма и срок приема и отзыва Заявок

7.1. Прием заявок обеспечивается Оператором электронной площадки в соответствии с Регламентом и Инструкциями. Один Заявитель вправе подать только одну Заявку.

7.2. Заявитель с учетом требований Разделов 4, 5, 6 подает заявку в соответствии с Регламентом и Инструкциями. Информация по подаче заявки указана также в Памятке (Приложение 10).

7.3. Заявка направляется Заявителем Оператору электронной площадки в сроки, указанные в пунктах 2.7, 2.8 Извещения, путем:

7.3.1. заполнения Заявителем ее электронной формы (Приложение 6) с приложением указанных в настоящем пункте документов в форме электронных документов или электронных образов документов, то есть документов на бумажном носителе, преобразованных в электронно-цифровую форму путем сканирования с сохранением их реквизитов:
- копии документов, удостоверяющих личность заявителя (для граждан, в том числе зарегистрированных в качестве индивидуального предпринимателя);
- надлежащим образом заверенный перевод на русский язык документов о государственной регистрации юридического лица в соответствии с законодательством иностранного государства в случае, если Заявителем является иностранное юридическое лицо;
- документы, подтверждающие внесение задатка.*

*При подаче Заявителем Заявки в соответствии с Регламентом и Инструкциями, информация о внесении Заявителем задатка формируется Оператором электронной площадки и направляется Организатору аукциона.

7.3.2. подписания Заявки ЭП Заявителя в соответствии с Регламентом и Инструкциями.

7.4. Заявка и прилагаемые к ней документы направляются единовременно в соответствии с Регламентом и Инструкциями. Не допускается раздельного направления Заявки и приложенных к ней документов, направление дополнительных документов после подачи Заявки или замена ранее направленных документов без отзыва Заявки в соответствии с Регламентом и Инструкциями.

7.5. В соответствии с Регламентом и Инструкциями Оператор электронной площадки возвращает Заявку Заявителю в случае:
- предоставления Заявки, подписанной ЭП лица, не уполномоченного действовать от имени Заявителя;
- подачи одним Заявителем двух и более Заявок при условии, что поданные ранее Заявки не отозваны;
- получения Заявки после установленных в пункте 2.8 Извещении дня и времени окончания срока приема Заявок.

Одновременно с возвратом Заявки Оператор электронной площадки уведомляет Заявителя об основаниях ее возврата.

Возврат Заявок по иным основаниям не допускается.

7.6. В случае отсутствия у Оператора электронной площадки оснований возврата Заявки Заявителю, Оператор электронной площадки регистрирует Заявку в соответствии с Регламентом и Инструкциями. При этом Оператор электронной площадки направляет Заявителю уведомление о поступлении Заявки в соответствии с Регламентом и Инструкциями.

7.7. Заявитель вправе отозвать Заявку в любое время до установленных даты и времени окончания срока приема Заявок (пункт 2.8 Извещения) в соответствии с Регламентом и Инструкциями.

7.8. Заявитель после отзыва Заявки вправе повторно подать Заявку до установленных даты и времени окончания срока приема Заявок (пункт 2.8 Извещения) в порядке, установленном пунктами 7.1-7.6 Извещения.

7.9. Прием Заявок прекращается Оператором электронной площадки с помощью программных и технических средств в дату и время окончания срока приема Заявок, указанные в пункте 2.8 Извещения.

7.10. Ответственность за достоверность указанной в Заявке информации и приложенных к ней документов несет Заявитель.

7.11. После окончания срока приема Заявок (пункт 2.8 Извещения) Оператор электронной площадки направляет Заявки Организатору аукциона в соответствии с Регламентом и Инструкциями.

8. Аукционная комиссия

8.1. Аукционная комиссия формируется Организатором аукциона и осуществляет следующие полномочия:
- рассматривает Заявки и прилагаемые к ней документы на предмет соответствия требованиям, установленным Извещением;
- принимает решение о допуске к участию в аукционе и признании Заявителей Участниками или об отказе в допуске Заявителей к участию в аукционе, которое оформляется Протоколом рассмотрения заявок на участие в аукционе, подписываемым всеми присутствующими членами Аукционной комиссией;
- оформляет и подписывает Протокол о результатах аукциона.

8.2. Аукционная комиссия правомочна осуществлять функции и полномочия, если на ее заседании присутствует не менее пятидесяти процентов общего числа ее членов, при этом общее число членов Аукционной комиссии должно быть не менее пяти человек.

9. Порядок рассмотрения Заявок

9.1. Рассмотрение Заявок осуществляется Аукционной комиссией.

9.2. Заявитель не допускается к участию в аукционе в следующих случаях:
- непредставление необходимых для участия в аукционе документов или представление недостоверных сведений;
- непоступление задатка на дату рассмотрения Заявок на участие в аукционе;
- подача Заявки лицом, которое в соответствии с Земельным кодексом Российской Федерации и другими федеральными законами не имеет права быть Участником и приобрести земельный участок в аренду;
- наличие сведений о Заявителе, об учредителях (участниках), о членах коллегиальных исполнительных органов Заявителя, лицах, исполняющих функции единоличного исполнительного органа Заявителя, являющегося юридическим лицом, в реестре недобросовестных участников аукциона.

9.3. По результатам рассмотрения Аукционной комиссией Заявок Оператор электронной площадки в соответствии с Регламентом и Инструкциями:

- направляет Заявителям, допущенным к участию в аукционе и признанным Участниками и Заявителям, не допущенным к участию в аукционе, уведомления о принятых в их отношении решениях, не позднее установленных в пункте 2.11 Извещении дня и времени начала проведения аукциона;

- размещает Протокол рассмотрения заявок на участие в аукционе на электронной площадке.

9.4. По результатам рассмотрения Аукционной комиссией Заявок Организатор аукциона размещает Протокол рассмотрения заявок на участие в аукционе на Официальном сайте торгов, на Портале ЕАСУЗ не позднее, чем на следующий день после дня подписания указанного протокола.

9.5. Заявитель, в соответствии с полученным им уведомлением Участника, в соответствии с Регламентом и Инструкциями считается участвующим в аукционе с даты и времени начала проведения аукциона, указанных в пункте 2.11 Извещения.

10. Порядок проведения аукциона

10.1. Проведение аукциона в соответствии с Регламентом и Инструкциями обеспечивается Оператором электронной площадки.

10.2. В аукционе могут участвовать только Заявители, допущенные к участию в аукционе и признанные Участниками. Оператор электронной площадки обеспечивает Участникам возможность принять участие в аукционе. Информация по участию в аукционе указана также в Памятке (Приложение 10).

10.3. Процедура аукциона проводится в день и время, указанные в пункте 2.11 Извещения. Время проведения аукциона не должно совпадать со временем проведения профилактических работ на электронной площадке.

10.4. Аукцион проводится путем повышения Начальной цены Предмета аукциона на «шаг аукциона», установленные пунктом 2.5 Извещения.

10.5. Если в течение 1 (одного) часа со времени начала проведения процедуры аукциона не поступило ни одного предложения о цене Предмета аукциона, которое предусматривало бы более высокую цену Предмета аукциона, аукцион завершается с помощью программных и технических средств электронной площадки.

10.6. В случае поступления предложения о более высокой цене Предмета аукциона, время представления следующих предложений о цене Предмета аукциона продлевается на 10 (десять) минут.

10.7. Аукцион завершается с помощью программных и технических средств электронной площадки, если в течение 10 (десяти) минут после поступления последнего предложения о цене Предмета аукциона ни один Участник не сделал предложение о цене Предмета аукциона, которое предусматривало бы более высокую цену Предмета аукциона.

10.8. Победителем признается Участник, предложивший наибольшую цену Предмета аукциона.

10.9. Ход проведения процедуры аукциона фиксируется Оператором электронной площадки в электронном журнале, который направляется Организатору аукциона в течение 1 (одного) часа со времени завершения аукциона для подведения Аукционной комиссией результатов аукциона путем оформления Протокола о результатах аукциона. Один экземпляр Протокола о результатах аукциона передается Победителю аукциона.

10.10. Оператор электронной площадки приостанавливает проведение аукциона в случае технологического сбоя, зафиксированного программными и техническими средствами электронной площадки. Не позднее чем за 3 (три) часа до времени возобновления проведения аукциона, в соответствии с Регламентом и Инструкциями Участники получают уведомления от Оператора электронной площадки с указанием даты и времени возобновления проведения аукциона.

10.11. После завершения аукциона Оператор электронной площадки размещает Протокол о результатах аукциона на электронной площадке с Регламентом и Инструкциями.

10.12. Организатор аукциона размещает Протокол о результатах аукциона на Официальном сайте торгов, Портале ЕАСУЗ в течение одного рабочего дня со дня его подписания.

10.13. Аукцион признается несостоявшимся в случаях, если:

- по окончании срока подачи Заявок была подана только одна Заявка;

- по окончании срока подачи Заявок не подано ни одной Заявки;

- на основании результатов рассмотрения Заявок принято решение об отказе в допуске к участию в аукционе всех Заявителей;

- на основании результатов рассмотрения Заявок принято решение о допуске к участию в аукционе и признании Участником только одного Заявителя;

- в случае если в течении 1 (одного) часа после начала проведения аукциона не поступило ни одного предложения о цене Предмета аукциона, которое предусматривало бы более высокую цену Предмета аукциона.

11. Условия и сроки заключения договора аренды земельного участка

11.1. Заключение договора аренды земельного участка (Приложение 9) осуществляется в порядке, предусмотренном Гражданским кодексом Российской Федерации, Земельным кодексом Российской Федерации, иными федеральными законами и нормативно-правовыми актами, а также Извещением.

11.2. В случае, если аукцион признан несостоявшимся и только один Заявитель допущен к участию в аукционе и признан Участником, Арендодатель в течение 10 (десяти) дней со дня подписания Протокола рассмотрения заявок направляет Заявителю 3 (три) экземпляра подписанного проекта договора аренды земельного участка. При этом размер ежегодной арендной платы по договору аренды земельного участка определяется в размере, равном Начальной цене предмета аукциона.

11.3. В случае, если по окончании срока подачи Заявок подана только одна Заявка, при условии соответствия Заявки и Заявителя, подавшего указанную Заявку, всем требованиям, указанным в Извещении, Арендодатель в течение 10 (десяти) дней со дня рассмотрения указанной Заявки направляет Заявителю 3 (три) экземпляра подписанного проекта договора аренды земельного участка. При этом размер ежегодной арендной платы по договору аренды земельного участка определяется в размере, равном Начальной цене предмета аукциона.

11.4 Арендодатель направляет Победителю аукциона 3 (три) экземпляра подписанного проекта договора аренды земельного участка в десятидневный срок со дня составления Протокола о результатах аукциона.

11.5. Не допускается заключение договора аренды земельного участка ранее чем через 10 (десять) дней со дня размещения информации о результатах аукциона на Официальном сайте торгов.

11.6. Победитель аукциона или иное лицо, с которым заключается договор аренды земельного участка в соответствии с Земельным кодексом Российской Федерации, обязаны подписать договор аренды земельного участка в течение 30 (тридцати) дней со дня направления им такого договора.

11.7. Если договор аренды земельного участка в течение 30 (тридцати) дней со дня направления проекта договора аренды земельного участка Победителю аукциона не был им подписан и представлен Арендодателю, Арендодатель предлагает заключить указанный договор иному Участнику, который сделал предпоследнее предложение о цене Предмета аукциона, по цене, предложенной Победителем аукциона.

11.8. В случае, если Победитель аукциона или иное лицо, с которым заключается договор аренды земельного участка в соответствии с пунктами 11.2 и 11.3 Извещения, в течение 30 (тридцати) дней со дня направления Арендодателем проекта указанного договора аренды, не подписал и не представил Арендодателю указанный договор, Арендодатель направляет сведения в Федеральную антимонопольную службу России (в соответствии с постановлением Правительства Российской Федерации от 02.03.2015 № 187 «О внесении изменений в Положение о Федеральной антимонопольной службе») для включения в реестр недобросовестных Участников аукциона.

11.9. В случае, если в течение 30 (тридцати) дней со дня направления Участнику, который сделал предпоследнее предложение о цене Предмета аукциона, проекта договора аренды земельного участка, этот Участник не представил Арендодателю подписанный со своей стороны указанный договор, Арендодатель вправе объявить о проведении повторного аукциона или распорядиться земельным участком иным образом в соответствии с Земельным кодексом Российской Федерации.

ВНИМАНИЕ!

Земельный участок может быть предоставлен в собственность в соответствии с п. 2 ст. 39.3, п. 1 ст. 39.20 Земельного кодекса Российской Федерации после государственной регистрации права собственности на объект недвижимости, построенный в соответствии с требованиями действующего законодательства, в том числе Московской области, на Земельном участке.

Приложение 6

ФОРМА ЗАЯВКИ НА УЧАСТИЕ В АУКЦИОНЕ В ЭЛЕКТРОННОЙ ФОРМЕ

В Аукционную комиссию

Заявитель _____

(Ф.И.О., гражданина, индивидуального предпринимателя, наименование юридического лица с указанием организационно-правовой формы)

в лице _____

(Ф.И.О. руководителя юридического лица или уполномоченного лица, лица действующего на основании доверенности)

действующего на основании_____

(Устав, Положение, Соглашение, Доверенности и т.д.)

Паспортные данные Заявителя: серия……№ ……, дата выдачи «…....» ……..…..

кем выдан…….

Адрес: ……

Контактный телефон ……

ОГРНИП ……

ИНН……..... КПП …… ОГРН……

Представитель Заявителя……(Ф.И.О.)……

Паспортные данные представителя: серия ……№ ……, дата выдачи «…....» ……..……..…..

кем выдан ……

Адрес:……

Контактный телефон ……

принял решение об участии в аукционе в электронной форме, и обязуется обеспечить поступление задатка в размере _____ руб. _____(сумма прописью), в сроки и в порядке, установленные в Извещении о проведении аукциона в электронной форме, и в соответствии с Регламентом Оператора электронной площадки.

1. Заявитель обязуется:

1.1. Соблюдать условия и порядок проведения аукциона в электронной форме, содержащиеся в Извещении о проведении аукциона в электронной форме и Регламенте Оператора электронной площадки.

1.2. В случае признания Победителем аукциона в электронной форме, а также в иных случаях, предусмотренных пунктами 13 и 14 статьи 39.12 Земельного кодекса Российской Федерации, заключить договор с Арендодателем (Продавцом) в соответствии с порядком, сроками и требованиями, установленными Извещением о проведении аукциона в электронной форме и договором.

2. Заявитель согласен и принимает все условия, требования, положения Извещения о проведении аукциона в электронной форме, проекта договора и Регламента Оператора электронной площадки, и они ему понятны. Заявителю известны сведения о Земельном участке, Заявитель надлежащим образом ознакомлен с реальным состоянием Земельного участка и не имеет претензий к ним.

3. Заявитель извещен о том, что он вправе отозвать Заявку в любое время до установленных даты и времени окончания срока приема Заявок на участие в аукционе в электронной форме, в порядке, установленном в Извещении о проведении аукциона в электронной форме.

4. Ответственность за достоверность представленных документов и информации несет Заявитель.

5. Заявитель подтверждает, что на дату подписания настоящей Заявки ознакомлен с порядком проведения аукциона в электронной форме, порядком внесения, блокирования и прекращения блокирования денежных средств в качестве задатка, и они ему понятны.

6. Заявитель заявляет о своем соответствии условиям отнесения к субъектам малого и среднего предпринимательства в соответствии с частью 5 статьи 4 Федерального закона от 24.07.2007 № 209-ФЗ «О развитии малого и среднего предпринимательства в Российской Федерации» (в случае проведения аукциона в электронной форме, участниками которого могут быть только субъекты малого и среднего предпринимательства).

7. Заявитель осведомлен и согласен с тем, что Арендодатель (Продавец)/Организатор аукциона в электронной форме не несут ответственности за ущерб, который может быть причинен Заявителю отменой аукциона в электронной форме, внесением изменений в Извещение о проведении аукциона в электронной форме, а также приостановлением процедуры проведения аукциона в электронной форме. При этом Заявитель считается уведомленным об отмене аукциона в электронной форме, внесении изменений в Извещение о проведении аукциона в электронной форме с даты публикации информации об отмене аукциона в электронной форме, внесении изменений в Извещение о проведении аукциона в электронной форме на официальном сайте торгов Российской Федерации в информационно-телекоммуникационной сети «Интернет» для размещения информации о проведении торгов www.torgi.gov.ru и сайте Оператора электронной площадки.

8. В соответствии с Федеральным законом от 27.07.2006 № 152-ФЗ «О персональных данных» (далее - Федеральный закон от 27.07.2006 № 152-ФЗ), подавая Заявку, Заявитель дает согласие на обработку персональных данных, указанных выше и содержащихся в представленных документах, в целях участия в аукционе (под обработкой персональных данных понимается совершение, в том числе, следующих действий: сбор, систематизация, накопление, хранение, уточнение (обновление, изменение), использование, обезличивание, блокирование, уничтожение персональных данных, описание способов обработки данных приведено в Федеральном законе от 27.07.2006 №152-ФЗ), а также на передачу такой информации третьим лицам, в случаях, установленных нормативными документами вышестоящих органов и законодательством. Настоящее согласие действует бессрочно и может быть отозвано в любой момент по соглашению сторон. Заявитель подтверждает, что ознакомлен с положениями Федерального закона от 27.07.2006 № 152-ФЗ, права и обязанности в области защиты персональных данных ему известны.

Приложение 7

ПРОЕКТ СОГЛАШЕНИЯ О ЗАДАТКЕ №____

_____ « ____» _____г.

Комитет по конкурентной политике Московской области в лице _____, действующего на основании __ _____, именуемый в дальнейшем «Организатор аукциона», и _____, в лице _____, действующего на основании _____, именуемый в дальнейшем «Оператор электронной площадки», с одной стороны, и _____, в лице _____, действующего на основании _____, именуемое в дальнейшем «Заявитель», с другой стороны, в соответствии с пунктом 1 статьи 380 Гражданского кодекса Российской Федерации, заключили настоящий Договор о нижеследующем:

1. Предмет Соглашения

Заявитель в доказательство намерения заключить договор аренды земельного участка _____, а также в качестве обеспечения надлежащего исполнения своих обязательств, в счет причитающихся с него по договору платежей, обеспечивает наличие денежных средств на счёте Оператора электронной площадки в размере не менее суммы задатка, установленного в сумме _____ руб. (_____), и соглашается с блокированием указанной суммы в порядке, предусмотренном Разделом 2 настоящего Договора.

2. Порядок внесения, блокирования и прекращения блокирования денежных средств в качестве задатка

2.1. Перечисление денежных средств на счёт Оператора электронной площадки производится Заявителем в соответствии с Регламентом и Инструкциями по следующим реквизитам:

Получатель платежа: _____

Банковские реквизиты: _____

БИК _____

Расчётный счёт: _____

Корр. счёт _____

ИНН _____ КПП _____

Назначение платежа:

«_____».

Назначение платежа указывается в соответствии с Регламентом и Инструкциями.

2.2. В целях исполнения требований о внесении задатка для участия в аукционе в электронной форме Заявитель обеспечивает наличие денежных средств на счёте Оператора электронной площадки в размере, не менее суммы задатка, установленной Извещением о проведении аукциона в электронной форме на право заключения договора аренды земельного участка _____ (далее - Извещение).

2.3. Денежные средства в размере, равном задатку, указанному в пункте 2.5. Извещения, блокируются Оператором электронной площадки на счете Заявителя в соответствии с Регламентом и Инструкциями. Основанием для блокирования денежных средств является Заявка, направленная Заявителем Оператору электронной площадки. Заблокированные Оператором электронной площадки на счете Заявителя денежные средства являются задатком.

2.4. Прекращение блокирования денежных средств на счете Заявителя в соответствии с Регламентом и Инструкциями производится Оператором электронной площадки в порядке, установленном Разделом 6 Извещения.

3. Ответственность Сторон

3.1. Ответственность сторон за неисполнение либо ненадлежащее исполнение настоящего Соглашения наступает в соответствии с действующим законодательством.

3.2. Все споры и разногласия, которые могут возникнуть в результате исполнения Сторонами условий настоящего Соглашения, будут по возможности решаться путем переговоров. В случае невозможности разрешения споров путем переговоров Стороны рассматривают их в установленном законом порядке.

4. Срок действия Соглашения

4.1. Соглашение вступает в силу с момента подписания его Сторонами.

4.2. Соглашение прекращает свое действие с момента надлежащего исполнения Сторонами взятых на себя обязательств.

5. Заключительные положения

5.1. Все изменения и дополнения к настоящему Соглашению оформляются письменно дополнительным соглашением.

5.2. Настоящее Соглашение составлено в 3 (трех) подлинных экземплярах.

6. Юридические адреса и реквизиты Сторон

Организатор аукциона	Оператор электронной площадки	Заявитель
_____	_____	_____

7. Подписи сторон

Должность	Должность	от Заявителя
_____/_____/	_____/_____/	_____/_____/
Подпись	Подпись	Подпись

Приложение 8

Форма

НА БЛАНКЕ ОРГАНИЗАЦИИ ДЛЯ ЮРИДИЧЕСКИХ ЛИЦ
(при наличии)

В _____

(Организатор аукциона в электронной форме)

от _____

(Ф.И.О. гражданина, индивидуального предпринимателя или руководителя/представителя юридического лица)

_____

(наименование юридического лица)

Запрос на осмотр Земельного участка

Прошу оформить документ для осмотра Земельного участка

Кадастровый номер_____

Местоположение (адрес)_____

Дата аукциона «__»_____20 ___г.

№ аукциона _____

Уполномоченное лицо на осмотр: _____

Ф.И.О.

Контактные телефоны:_____

Адрес электронной почты (E-mail)_____

Для юридических лиц:

Руководитель Подпись Ф.И.О.

М.П. (при наличии)

Для индивидуальных предпринимателей:

Индивидуальный предприниматель Подпись Ф.И.О.

М.П. (при наличии)

Для граждан: Подпись Ф.И.О.

Приложение 9

Проект договора аренды земельного участка

ДОГОВОР

аренды земельного участка, заключаемого по результатам проведения торгов

№ _____

Московская обл, г Подольск, ул Кирова, д 4 _____года

КОМИТЕТ ИМУЩЕСТВЕННЫХ И ЗЕМЕЛЬНЫХ ОТНОШЕНИЙ АДМИНИСТРАЦИИ ГОРОДСКОГО ОКРУГА ПОДОЛЬСК, ОГРН 1155074010288, ИНН/КПП 5036154780/503601001 в лице _____

_____ действующ__ на основании , в дальнейшем именуем__ «Арендодатель», с одной стороны, и _____ в лице _____ действующ__ на основании _____, в дальнейшем именуем__ «Арендатор», с другой стороны, в дальнейшем совместно именуемые «Стороны», на основании _____ (далее – Протокол) заключили настоящий договор (далее – Договор) о нижеследующем.

1. Предмет и цель договора

1.1. Арендодатель предоставляет, а Арендатор принимает в аренду по акту приема-передачи (Приложение № 3 к Договору) являющемуся неотъемлемой частью Договора, земельный участок, государственная собственность на который не разграничена, площадью 400 кв. м., с кадастровым номером 50:56:0010403:17, категория земель – «Земли населенных пунктов», вид разрешенного использования – «Бытовое обслуживание», расположенный по адресу: Московская область, г Подольск городской округ, нп Климовск мкр.

1.2. Земельный участок предоставляется для использования в соответствии с видом разрешенного использования «Бытовое обслуживание».

1.3 Земельный участок имеет следующие ограничения в использовании:

1.3.1. Ограничения прав на Земельный участок, предусмотренные статьями 56, 56.1 Земельного кодекса Российской Федерации: 50.56.2.1: Зона с особыми условиями использования территорий - Приаэродромная территория аэродрома Москва (Домодедово).

1.3.2. Земельный участок полностью расположен в водоохранной зоне поверхностных водотоков и водоемов (р. Петрица).

1.3.4. Земельный участок полностью расположен в прибрежной защитной полосе (р. Петрица).

1.3.5. Земельный участок расположен: Остафьево Приаэродромная территория аэродрома: 400 кв.м.

1.3.6. Земельный участок полностью расположен в санитарно-защитной зоне предприятий (сведения подлежат уточнению).

1.4. На Земельном участке отсутствуют объекты.

1.5. При использовании земельного участка необходимо учитывать охранные зоны инженерных коммуникаций, в том числе подземных (при наличии).

Вынос инженерных коммуникаций возможен по техническим условиям эксплуатирующих организаций. При наличии охранных зон линейных объектов размещение зданий, сооружений возможно при получении письменного решения о согласовании сетевых организаций.

1.6. Топографическая съемка Земельного участка не проводилась. Арендодатель не несет ответственности за возможно расположенные в границах Земельного участка инженерных коммуникаций, в том числе подземные. Указанное обстоятельство не дает право арендатору требовать с арендодателя возмещения расходов, связанных с освоением Земельного участка и возврата уплаченной арендной платы по договору.

2. Срок договора

2.1. Договор заключается на срок _____ лет/месяцев с_____по _____.

2.2. Земельный участок считается переданным Арендодателем Арендаторуи принятым Арендатором с момента подписания акта приема-передачи Земельного участка.

Договор считается заключенным с момента передачи Земельного участка.Акт приема-передачи Земельного участка подписывается одновременно с подписанием Договора.

3. Арендная плата

3.1. Арендная плата начисляется с даты начала срока Договора, указанного в п. 2.1. Договора.

3.2. Размер годовой арендной платы устанавливается в соответствии с Протоколом (Приложение 1), являющимся неотъемлемой частью Договора.

3.3. Размер арендной платы определяется в соответствии с Приложением № 2 к Договору, которое является неотъемлемой частью Договора.

3.4. Вариант 1. Арендная плата вносится Арендатором ежемесячно в полном объеме в размере, определенном в Приложении № 2, не позднее 10 числа текущего месяца, путем внесения денежных средств, безналичным порядком с обязательным указанием в платежном документе назначения платежа, номера и даты Договора по следующим реквизитам: _____ (для физических лиц).

Вариант 2. Арендная плата вносится Арендатором ежеквартально в полном объеме в размере, определенном в Приложении № 2 к Договору, не позднее 15 числа последнего месяца текущего квартала включительно путем внесения денежных средств безналичным порядком, с обязательным указанием в платежном документе назначения платежа, номера и даты Договора по следующим реквизитам _____ (для юридических лиц).

3.5. Арендная плата за неполный период (квартал/месяц) исчисляется пропорционально количеству календарных дней аренды в квартале/месяце к количеству дней данного квартала/месяца.

3.6. Сумма поступлений, перечисленная Арендатором в рамках исполнения основного обязательства, зачисляется сначала в счет оплаты основного долга, и только при погашении основного долга зачисляется в текущий период по основному обязательству арендной платы.

3.7. Обязательства по внесению арендной платы за период, установленный п. 3.4. Договора, считаются исполненными после внесения Арендатором арендной платы в полном объеме. При внесении Арендатором арендной платы не в полном объеме, размер которой установлен п. 3.3. Договора, обязательства Договора считаются неисполненными.

Датой исполнения обязательств по внесению арендной платы является дата поступления арендной платы на счет, указанный в п. 3.4. Договора.

3.8. Арендная плата за пользование Земельным участком исчисляется с даты, указанной в п. 2.1. Договора и уплачивается в сроки, предусмотренные п. 3.4. Договора.

Первый платеж в полном объеме осуществляется не позднее тридцати календарных дней с даты подписания Договора.

3.9. Арендная плата изменяется в одностороннем порядке по требованию арендодателя на максимальный размер уровня инфляции, установленный в федеральном законе о федеральном бюджете на очередной финансовый год и плановый период, который изменяется ежегодно по состоянию на начало очередного финансового года, начиная с года, следующего за годом, в котором заключен Договор аренды.

4. Права и обязанности Сторон

4.1. Арендодатель имеет право:

4.1.1. Досрочно расторгнуть Договор в порядке и в случаях, предусмотренных действующим законодательством и Договором, в том числе:

- в случае использования Земельного участка способами, приводящими к его порче;
- в случае использования Земельного участка не в соответствии с видом его разрешенного использования;
- в случае использования Земельного участка не в соответствии с его целевым назначением;
- в случае невыполнения обязанностей по рекультивации земель, обязательных мероприятий по улучшению земель и охране почв;
- в случае создания или возведения на земельном участке самовольной постройки либо невыполнении обязанностей, предусмотренных частью 11 статьи 55.32 Градостроительного кодекса Российской Федерации, в сроки, установленные решением о сносе самовольной постройки либо решением о сносе самовольной постройки или ее приведении в соответствие с установленными требованиями;
- в случае неиспользования/неосвоения Земельного участка в течение 1 года;
- в случае невнесения арендной платы либо внесения не в полном объеме более 2 (двух) периодов подряд;
- в случае неподписания Арендатором дополнительных соглашений к Договору о внесении изменений, указанных в п. 4.1.3.;
- в случае переуступки Арендатором прав и обязанностей по Договору;
- в случае заключения Арендатором договора субаренды Земельного участка;
- в случае нахождения Арендатора в любой стадии процедуры банкротства (наблюдения, финансового оздоровления, внешнего управления, конкурсного производства);
- в иных случаях, установленных действующим законодательством Российской Федерации и законодательством Московской области.

4.1.2. На беспрепятственный доступ на территорию Земельного участка с целью его осмотра на предмет соблюдения условий Договора.

4.1.3. Вносить в Договор необходимые изменения и дополнения в случае внесения таковых в действующее законодательство Российской Федерации, законодательство Московской области, нормативные правовые акты органов местного самоуправления.

4.1.4. На возмещение убытков, причиненных ухудшением качества Земельного участка и экологической обстановки в результате хозяйственной деятельности Арендатора, а также по иным основаниям, предусмотренным законодательством Российской Федерации, законодательством Московской области.

4.1.5. Изъять Земельный участок в порядке, установленном действующим законодательством Российской Федерации, законодательством Московской области.

4.1.6. Обратиться в суд за взысканием задолженности по арендной плате после однократного неисполнения Арендатором обязанности по внесению арендной платы в полном объеме за период, установленный п. 3.4. Договора.

4.2. Арендодатель обязан:

4.2.1. Передать Арендатору Земельный участок в срок, установленный Договором.

4.2.2. Не чинить препятствия Арендатору в правомерном использовании (владении и пользовании) Земельного участка.

4.2.3. Не вмешиваться в хозяйственную деятельность Арендатора, если она не противоречит условиям Договора и действующему законодательству Российской Федерации, законодательству Московской области, регулирующему правоотношения по Договору.

4.2.4. В письменной форме в пятидневный срок уведомлять Арендатора об изменении реквизитов, указанных в п. 3.4 Договора, а также об изменении ИНН, КПП, почтового адреса, контактного телефона Арендодателя.

4.3. Арендатор имеет право:

4.3.1. Использовать Земельный участок на условиях, установленных Договором, исходя из разрешенного использования и целевого назначения Земельного участка.

4.3.2. Возводить с соблюдением правил землепользования и застройки здания, строения, сооружения в соответствии с целью, указанной в п. 1.3. Договора, его разрешенным использованием с соблюдением требований градостроительных регламентов и иных правил и норм.

4.4. Арендатор обязан:

4.4.1. Использовать Земельный участок в соответствии с целевым назначением, видом разрешенного использования и условиями его предоставления.

4.4.2. Использовать Земельный участок в соответствии с требованиями:

- Водного кодекса Российской Федерации;
- Воздушного кодекса Российской Федерации;
- Федерального закона от 01.07.2017 № 135-ФЗ «О внесении изменений в отдельные законодательные акты Российской Федерации в части совершенствования порядка установления и использования приаэродромной территории и санитарно-защитной зоны»;
- СанПиН 2.2.1/2.1.1.1200-03 «Санитарно-защитные зоны и санитарная классификация предприятий, сооружений и иных объектов».

Согласовать размещение объекта капитального строительства в соответствии с действующим законодательством.

4.4.3. При досрочном расторжении Договора или по истечении его срока все произведенные без разрешения Арендодателя на Земельном участке улучшения передать Арендодателю безвозмездно.

4.4.4. Не допускать действий, приводящих к ухудшению качественных характеристик Земельного участка и прилегающих к нему территорий, экологической обстановки местности, а также к загрязнению территории.

4.4.5. Обеспечивать Арендодателю, органам муниципального и государственного контроля свободный доступ на Земельный участок, на территорию расположенных на Земельном участке зданий и сооружений.

4.4.6. Выполнять условия эксплуатации городских подземных и наземных коммуникаций, сооружений, и не препятствовать их ремонту и обслуживанию (в случае, если такие расположены на земельном участке).

4.4.7. В десятидневный срок со дня изменения своего наименования (для юридических лиц), местонахождения (почтового адреса) и контактного телефона письменно сообщить о таких изменениях Арендодателю.

4.4.8. Осуществлять мероприятия по охране земель, установленные действующим законодательством Российской Федерации, законодательством Московской области.

4.4.9. В полном объеме уплачивать причитающуюся Арендодателю арендную плату в сроки, указанные в п. 3.4. Договора, и по требованию Арендодателя представлять копии платежных документов, подтверждающих факт оплаты арендной платы.

4.4.10. В случае получения уведомления от Арендодателя согласно п. 4.2.4. Договора перечислять арендную плату по реквизитам, указанным в уведомлении.

4.4.11. Передать Земельный участок Арендодателю по Акту приема-передачи в течение пяти дней после окончания срока действия Договора или даты его досрочного расторжения.

4.4.12. В случае направления Арендодателем Арендатору письменного предупреждения (претензии), в соответствии с порядком, установленным действующим законодательством Российской Федерации, в связи с неисполнением им обязательства по внесению арендной платы, Арендатор обязан внести арендную плату в течение пяти рабочих дней со дня получения такого предупреждения.

4.4.13. Письменно сообщить Арендодателю не позднее чем за три месяцао предстоящем освобождении Земельного участка как в связи с окончанием срока действия Договора, так и при его досрочном освобождении.

4.5. Арендатор не вправе уступать права и осуществлять перевод долга по обязательствам, возникшим из договора. Обязательства по договору должны быть исполнены Арендатором лично.

4.6. Арендодатель и Арендатор имеют иные права и несут иные обязанности, установленные законодательством Российской Федерации.

4.7. Государственный кадастровый учет и (или) государственная регистрация прав на недвижимое имущество осуществляются в соответствии с действующим законодательством.

5. Ответственность Сторон

5.1. За нарушение условий Договора стороны несут ответственность в соответствии с действующим законодательством Российской Федерации, законодательством Московской области и Договором.

5.2. По требованию Арендодателя Договор может быть досрочно расторгнут судом в случаях, указанных в п. 4.1.1. Договора.

Арендодатель вправе требовать досрочного расторжения Договора только после направления Арендатору письменной претензии о необходимости исполнения им обязательства в течение 30 дней с момента ее направления.

5.3. За нарушение сроков внесения арендной платы Арендатор уплачивает Арендодателю пени в размере 0,05% от неуплаченной суммы за каждый день просрочки. Пени за первый платеж начисляются по истечении 30 (тридцати) календарных дней с даты подписания Договора.

5.4. В случае систематического (2 и более раза) неправильного указания в платежном документе банковских реквизитов, предусмотренных в п. 3.4 Договора, в результате чего денежные средства зачислены на код бюджетной классификации (КБК) «невыясненные поступления», Арендатор уплачивает Арендодателю договорную неустойку в размере 0,05 % процентов от суммы, подлежащей уплате в бюджет.

5.5. Арендатор не может быть освобожден от исполнения обязательств по Договору в случае уплаты неустойки за неисполнение или ненадлежащее исполнение обязательств.

5.6. Ответственность Сторон за нарушения условий Договора, вызванные действием обстоятельств непреодолимой силы, регулируется законодательством Российской Федерации.

6. Рассмотрение споров

6.1. Все споры и разногласия, которые могут возникнуть между Сторонами, разрешаются путем переговоров в соответствии с законодательством Российской Федерации и Московской области.

6.2. При невозможности урегулирования спорных вопросов в процессе переговоров, споры подлежат рассмотрению с участием граждан в судах общей юрисдикции, с участием организаций, являющихся юридическими лицами, граждан, осуществляющих предпринимательскую деятельность в Арбитражном суде Московской области.

7. Изменение условий договора

7.1. Изменения и дополнения к условиям Договора действительны при условии, что они оформлены в письменном виде и подписаны уполномоченными представителями сторон по Договору в форме дополнительного соглашения, которое является неотъемлемой частью настоящего договора/и подлежит регистрации в установленном порядке (для договоров, заключенных на срок более 1 года).

7.2. Изменение вида разрешенного использования Земельного участка не допускается.

7.3. Арендатору запрещается заключать договор уступки требования (цессии) по Договору.

7.4. Арендатору запрещается заключать договор субаренды Земельного участка.

8. Дополнительные и особые условия договора

8.1. О форс-мажорных обстоятельствах каждая из сторон обязана немедленно известить другую. Сообщение должно быть подтверждено документом, выданным уполномоченным на то государственным органом. При продолжительности форс-мажорных обстоятельств свыше 6 (шести) месяцев или при неустранении последствий этих обстоятельств в течение 6 (шести) месяцев стороны должны встретиться для выработки взаимоприемлемого решения, связанного с продолжением Договора.

8.2. Договор, а также, все изменения и дополнения к нему, подлежит государственной регистрации (для договоров, заключенных на срок более 1 года).

8.3. Обязанность и расходы по государственной регистрации Договора, а также изменений и дополнений к нему, возлагаются на Арендодателя.

9. Приложения к Договору

К Договору прилагается и является его неотъемлемой частью:

Приложение № 1. Протокол.

Приложение № 2. Расчет арендной платы.

Приложение № 3. Акт приема-передачи Земельного участка.

10. Адреса, реквизиты и подписи Сторон

Арендодатель:	Арендатор:
Юридический адрес:	Юридический адрес: _____
Московская обл, г Подольск, ул Кирова, д 4	Почтовый адрес: _____
Почтовый адрес:	ИНН/КПП _____/_____
Московская обл, г Подольск, ул Кирова, д 4	
ИНН/КПП 5036154780/503601001	
_____ (Ф.И.О.)	_____ (Ф.И.О.)

Приложение № 2 к договору аренды
№ _____ от «___» _____ 20___ года

Расчет арендной платы за Земельный участок

1. Годовая арендная плата (Апл) за Земельный участок рассчитывается в соответствии с Протоколом.

№ п/п	S, кв. м	ВРИ	Годовая арендная плата, руб.
1	400	Бытовое обслуживание.	

2. Годовая арендная плата за Земельный участок составляет _____ рублей, а сумма регулярного ежеквартального/ежемесячного платежа:

	Арендная плата (руб.)*
Квартал/Месяц	
Квартал/Месяц	

*указывается сумма платежа за неполный период с обязательным указанием неполного периода.

Подписи сторон

Арендодатель:	**Арендатор:**
_____ (Ф.И.О.)	_____ (Ф.И.О.)

Приложение № 3 к договору аренды
№ _____ от «___» _____ 20___ года

Акт приема-передачи земельного участка

_____ в лице _____, действующ___ на основании _____, в дальнейшем именуем___ «Арендодатель», с одной стороны, и _____ (наименование или Ф.И.О.) в лице _____ (должность или Ф.И.О.), действующ___ на основании _____ (устава, доверенности или паспорта), в дальнейшем именуем___ «Арендатор», с другой стороны, в дальнейшем совместно именуемые «Стороны», на основании _____ составили настоящий акт приема-передачи к Договору аренды земельного участка от «___» _____ 20___ года № _____ о нижеследующем.

1. Арендодатель передал, а Арендатор принял во временное владение и пользование за плату Земельный участок, указанный в п. 1.1. Договора.

2. Переданный Земельный участок на момент его приема-передачи находится в состоянии, удовлетворяющем Арендатора.

3. Арендатор претензий к Арендодателю не имеет.

Подписи сторон

Арендодатель:	**Арендатор:**
_____ (Ф.И.О.)	_____ (Ф.И.О.)

Полная информация о проведении аукциона размещена на официальном сайте Российской Федерации в информационно-телекоммуникационной сети «Интернет» для размещения информации о проведении торгов www.torgi.gov.ru, на официальном сайте Администрации Городского округа Подольск Московской области http://подольск-администрация.рф